杨七郎打擂

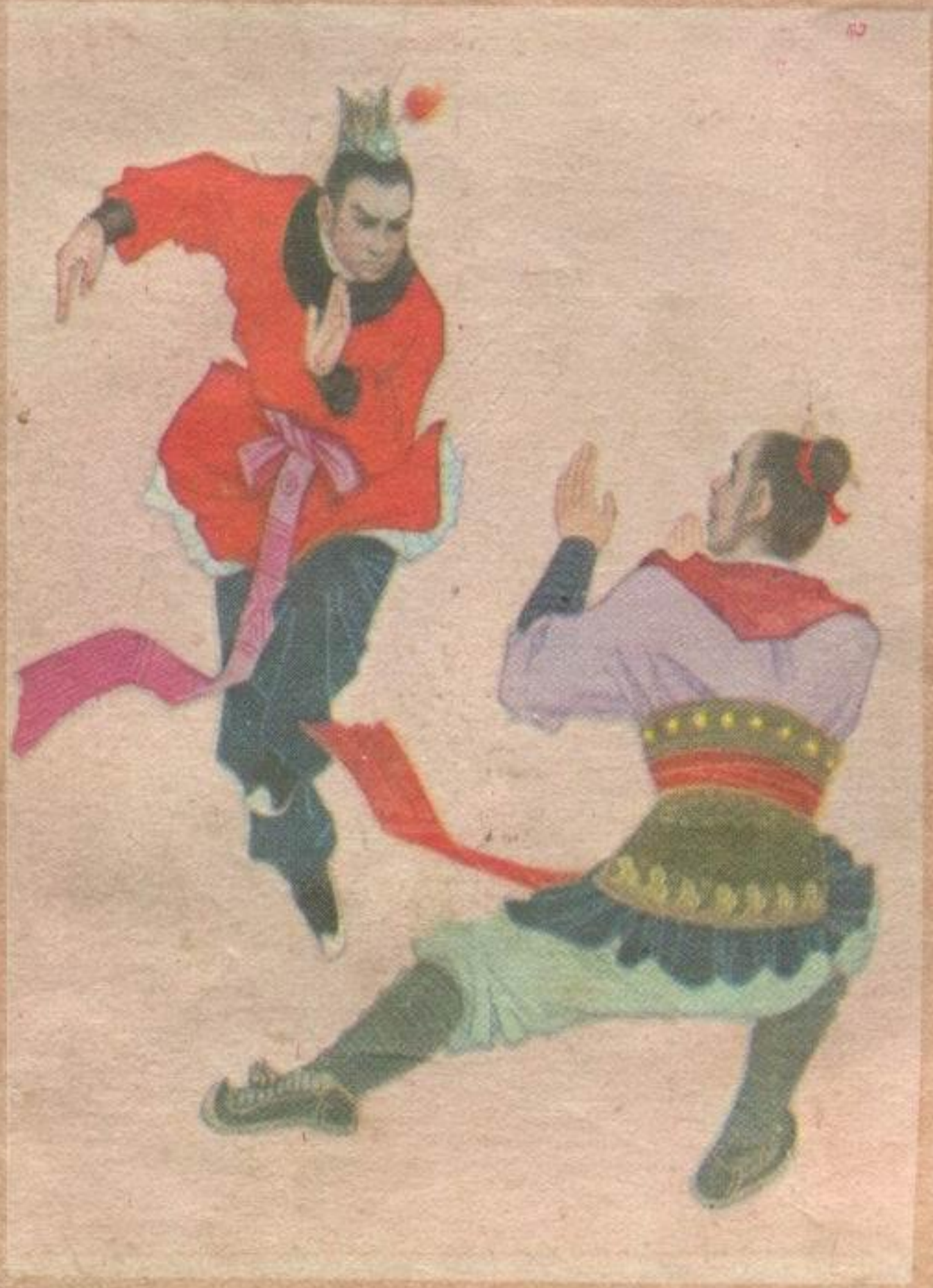

楊家將故事

杨七郎打擂

《杨家将》之一

根据刘兰芳、王印权传统评书

改编　曹治淮

绘画　刘汉宗　等

河北美术出版社

编者的话

杨家将的故事，在我国民间广泛流传。他们忠心报国、百战沙场、英勇牺牲的事迹，一直为后人传颂，几乎家喻户晓，老幼皆知。

我们根据刘兰芳播讲的长篇传统评书《杨家将》，编绘了这套连环画，内容包括杨七郎打擂、金殿保本、幽州解围、血战金沙滩、两狼山、智断潘杨案、黑松林雪恨、大战韩昌，直到穆桂英大破天门阵等，共二十余册，将陆续与读者见面。

第一册《杨七郎打擂》，说的是七郎杨延嗣为民除害，上台比武，力劈奸臣潘仁美之子——潘豹的故事。

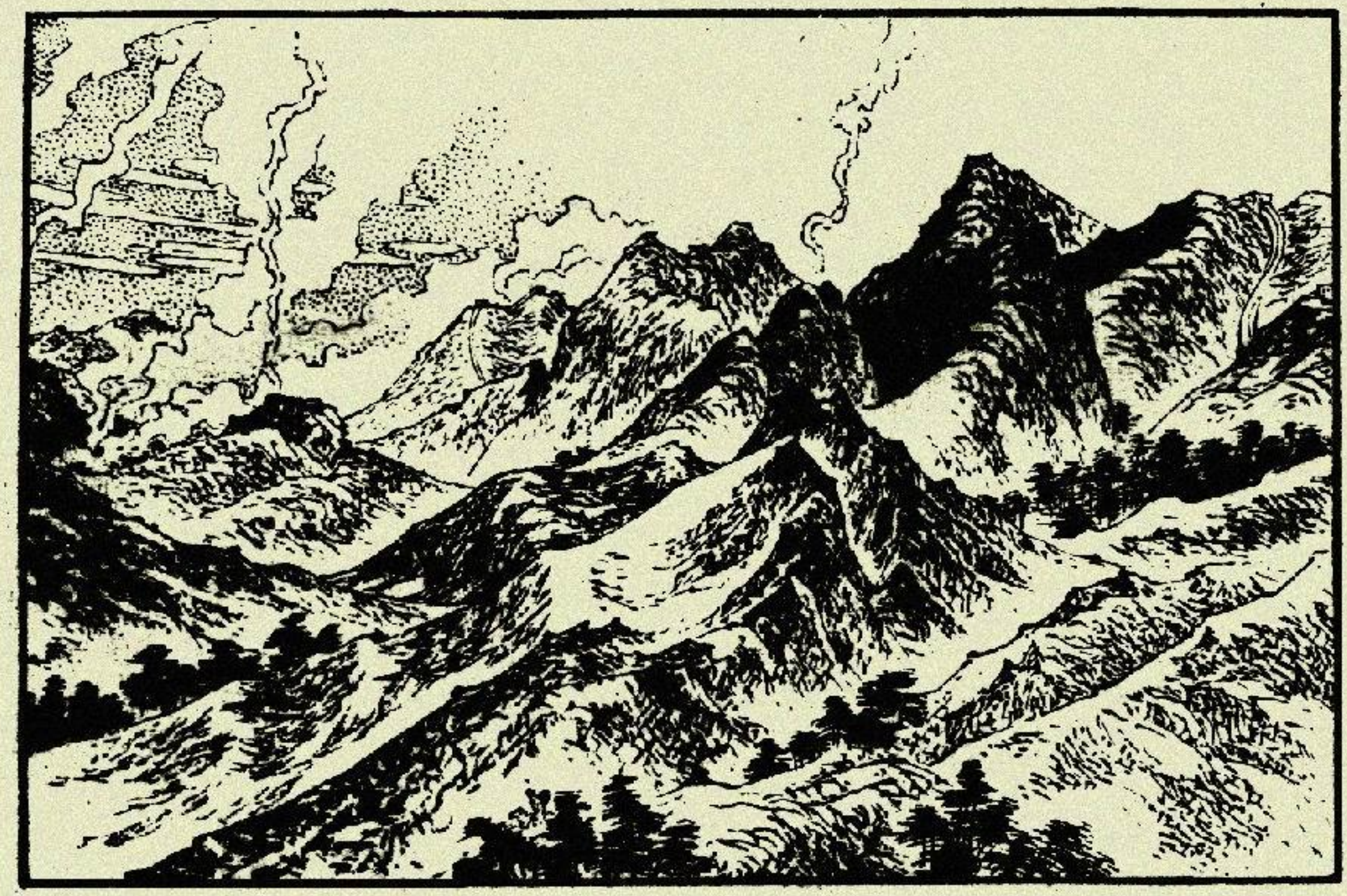

1　北宋年间，太宗赵光义在位。北边大辽经常发兵骚扰边关，险隘要塞战事频繁，狼烟不断。国内黎民百姓常遭兵灾之苦，度日艰难，贫困不堪。

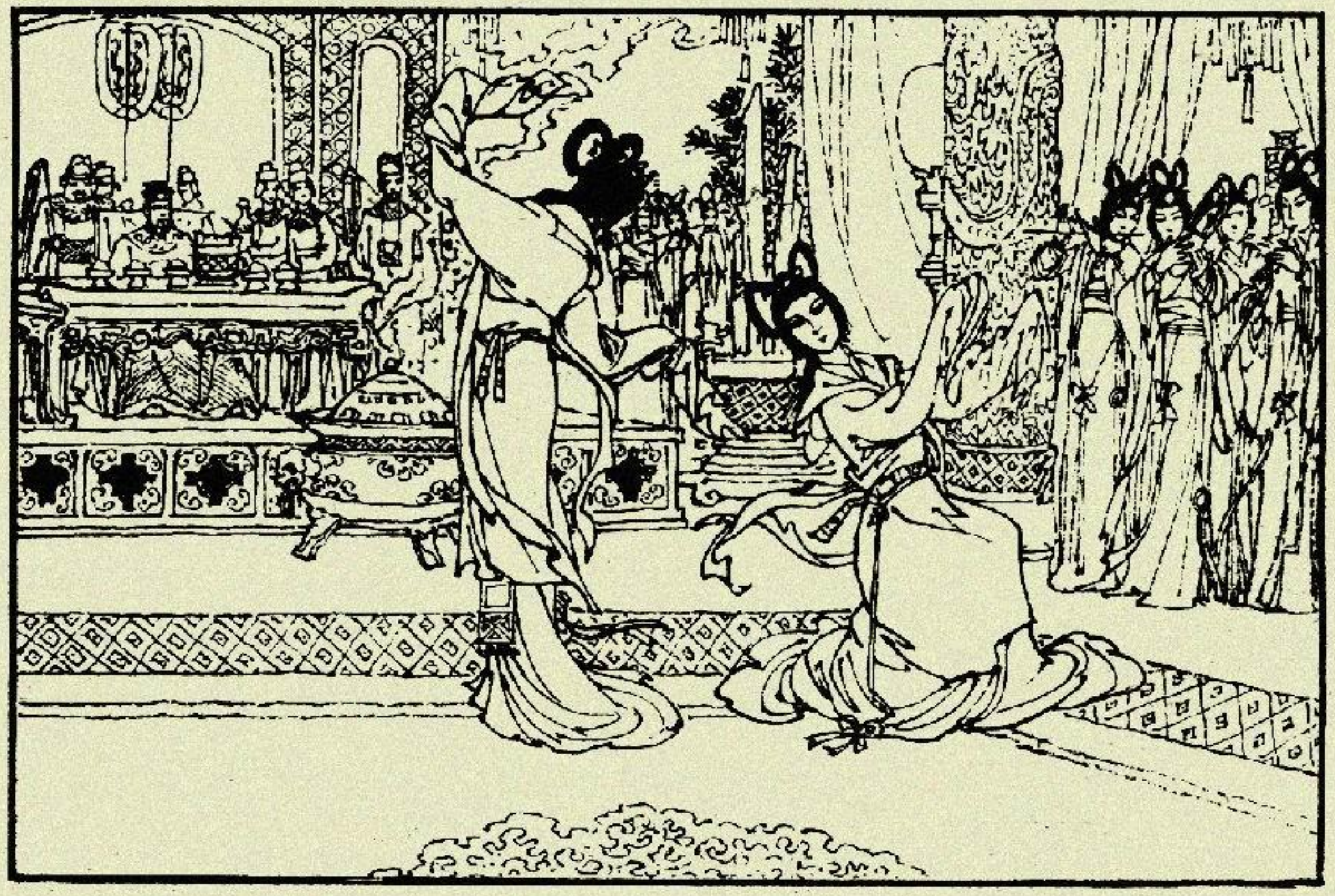

2　国都东京汴梁城中，金碧辉煌的宫殿之内，却是鼓乐声喧，宫娥彩女翩翩起舞。太宗端坐龙案观看，面前摆满山珍海味，玉液琼浆。

3　朝中大臣潘仁美的女儿潘素蓉，生得窈窕俊丽，妩媚动人，被太宗选为西宫娘娘，深得宠爱。潘家父女常陪太宗出入八宝金殿，寻欢作乐。

4　太宗为了讨好潘素蓉，对奸臣潘仁美言听计从，百般依顺，封为掌朝太师。这样就疏远了忠臣良将。文武官员背地议论纷纷，担心着社稷的安危。

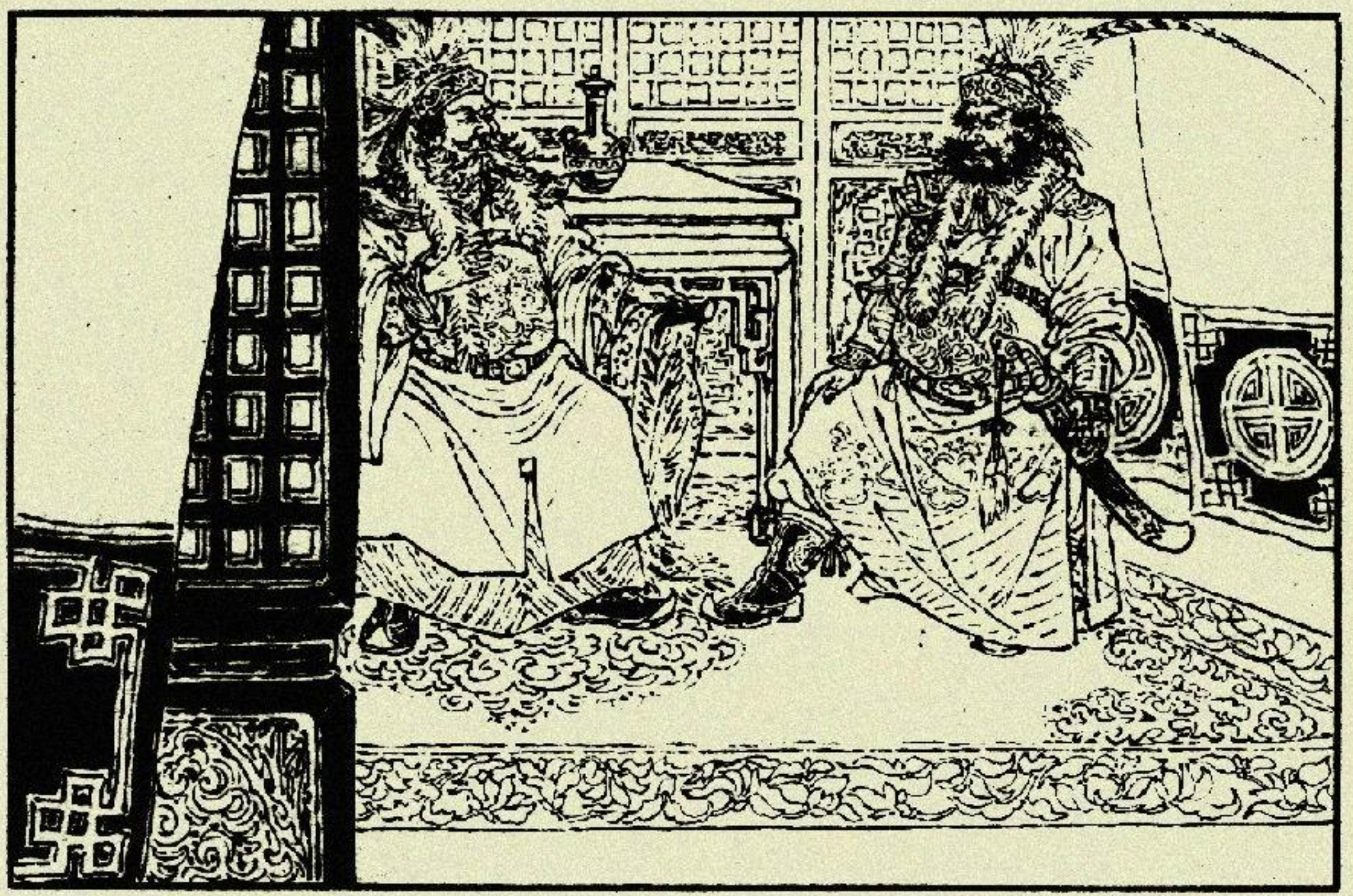

5　当时，北方的辽国兴起，执掌辽邦的天庆良王耶律沙，对中原沃土早有野心。他获悉宋朝奸佞当道，朝政腐败，认为进攻中原的时机已到，便召兵马大元帅韩昌进宫，密商灭宋大计。

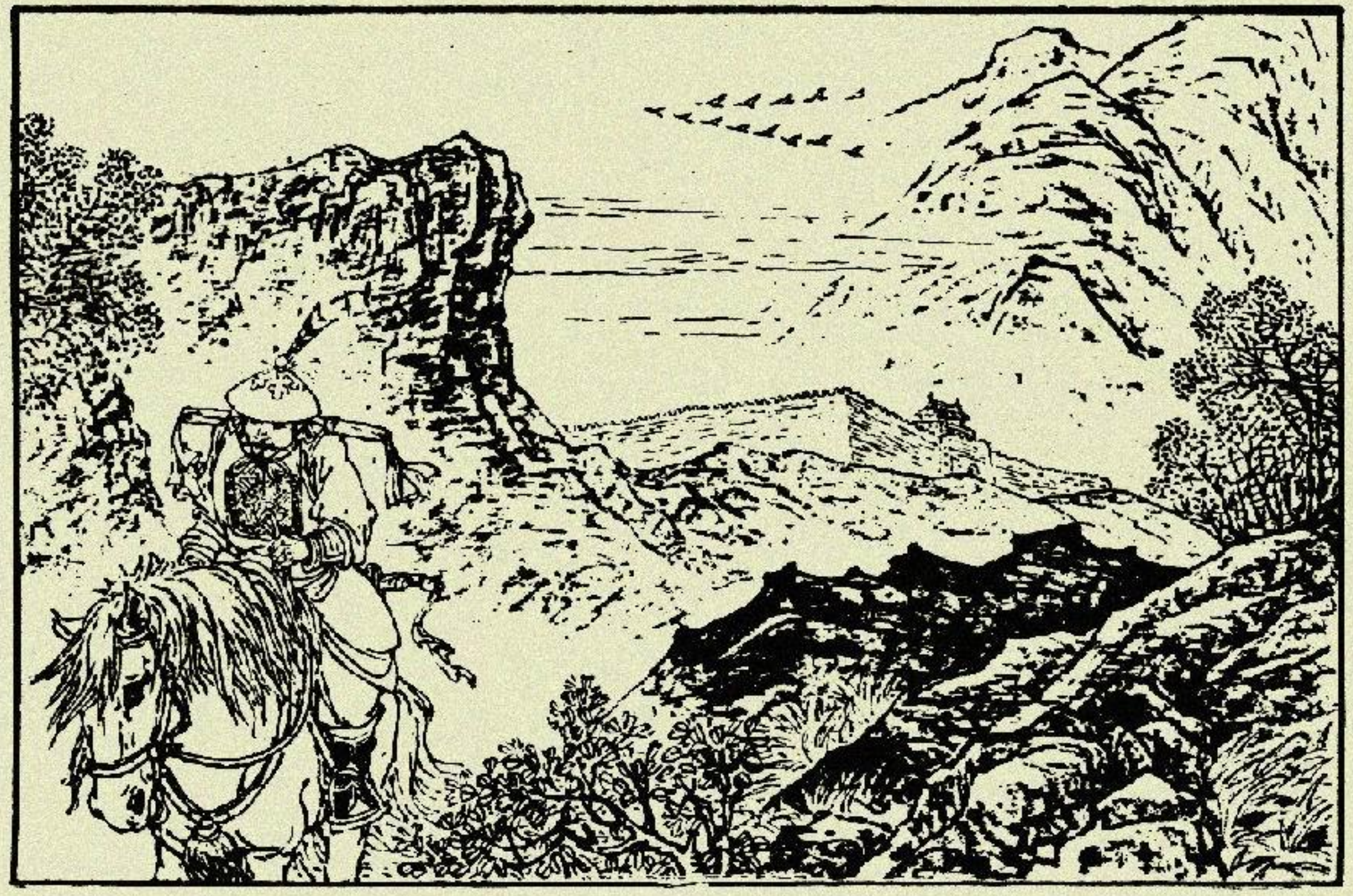

6 经过一番谋划，耶律沙决策：抓紧操练兵马、储备粮草，伺机发兵中原，夺取宋室江山。并派出使臣，单骑直入汴梁，给宋朝递送战表。

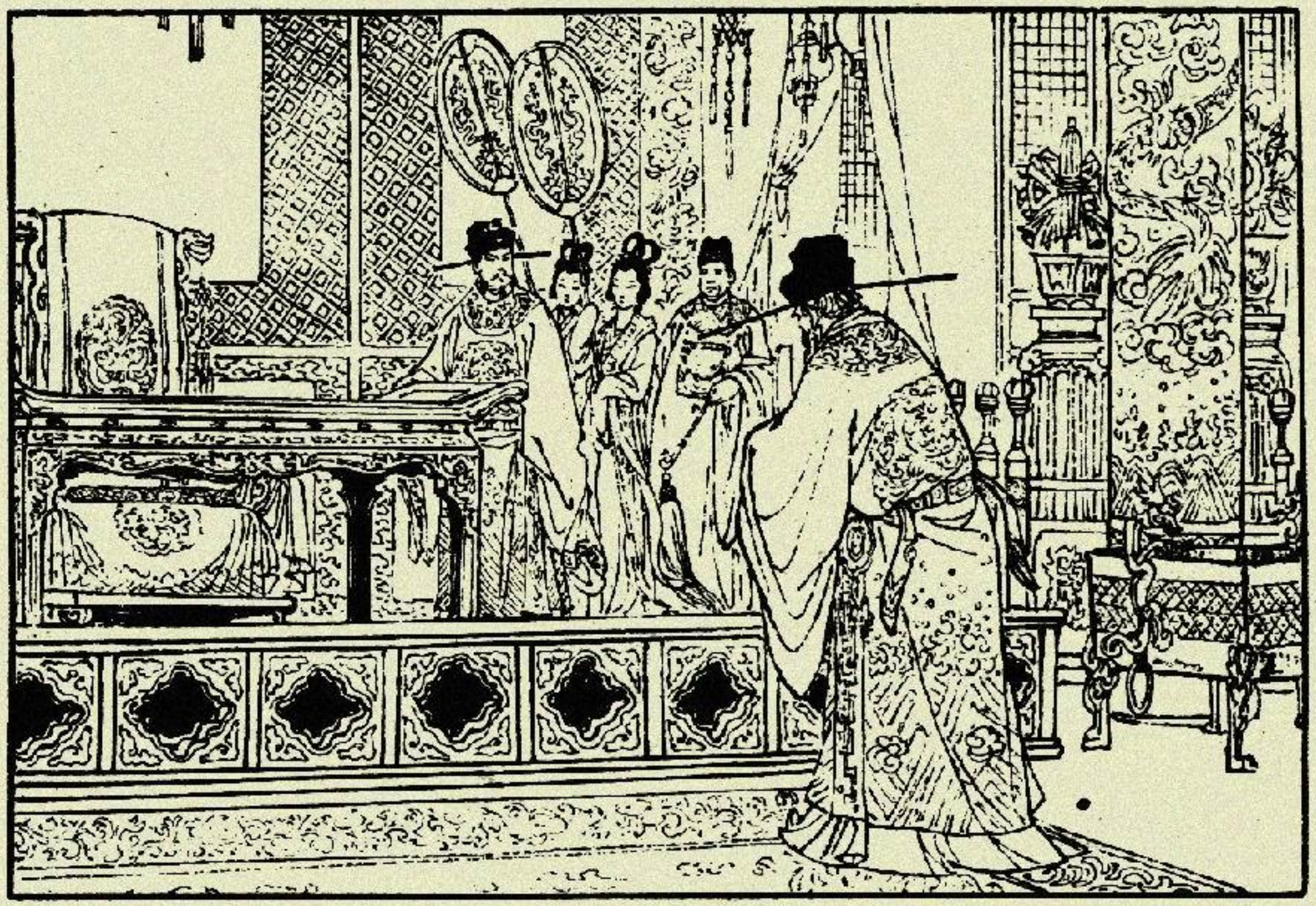

7　老丞相王延龄接到辽国使臣递来的战表，不禁大惊失色，立刻撞钟击鼓，急步走上金殿，向太宗奏本。

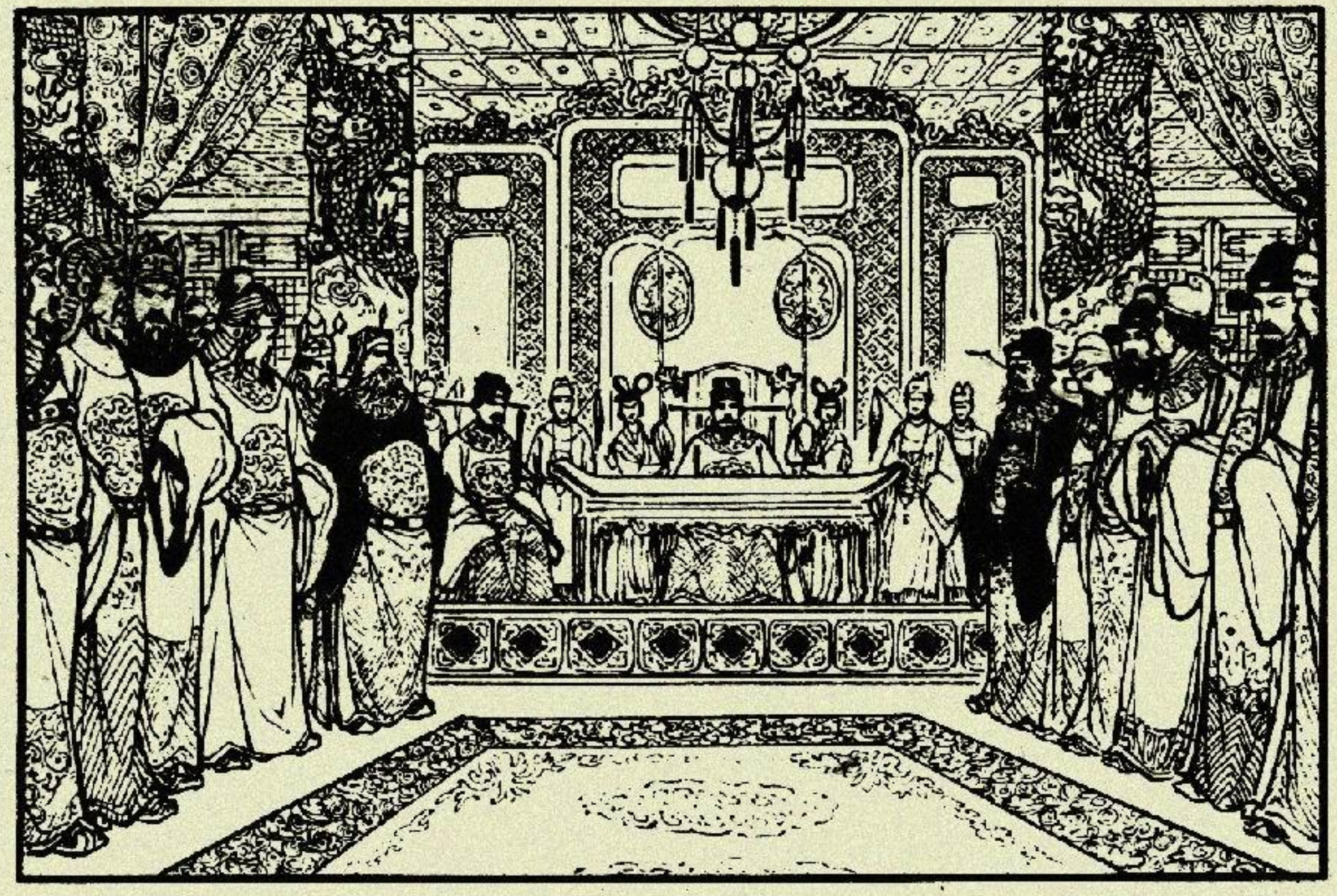

8　太宗闻奏，惊恐万状，急忙召集文武大臣上殿议事，他开口言道："众家爱卿，辽兵要来犯我中原，谁愿领兵挂帅前去迎敌？"

9　品级台上，铁鞭王呼延赞、开国王曹斌、长胜王石延超、东平王高怀德等十大王爷，都把敬佩的目光投向金刀令公杨继业。大家认为，他天文地理，六韬三略，无不精通；行兵列阵，玄妙莫测，智勇双全，是个出众的帅才。

10　杨继业人称杨无敌。他听说辽国递来战表，气得二目圆睁，胡须奓抖，胸脯起伏，铁拳紧握。心想:“待我横刀跃马，率领兵将，杀他个片甲不留。”

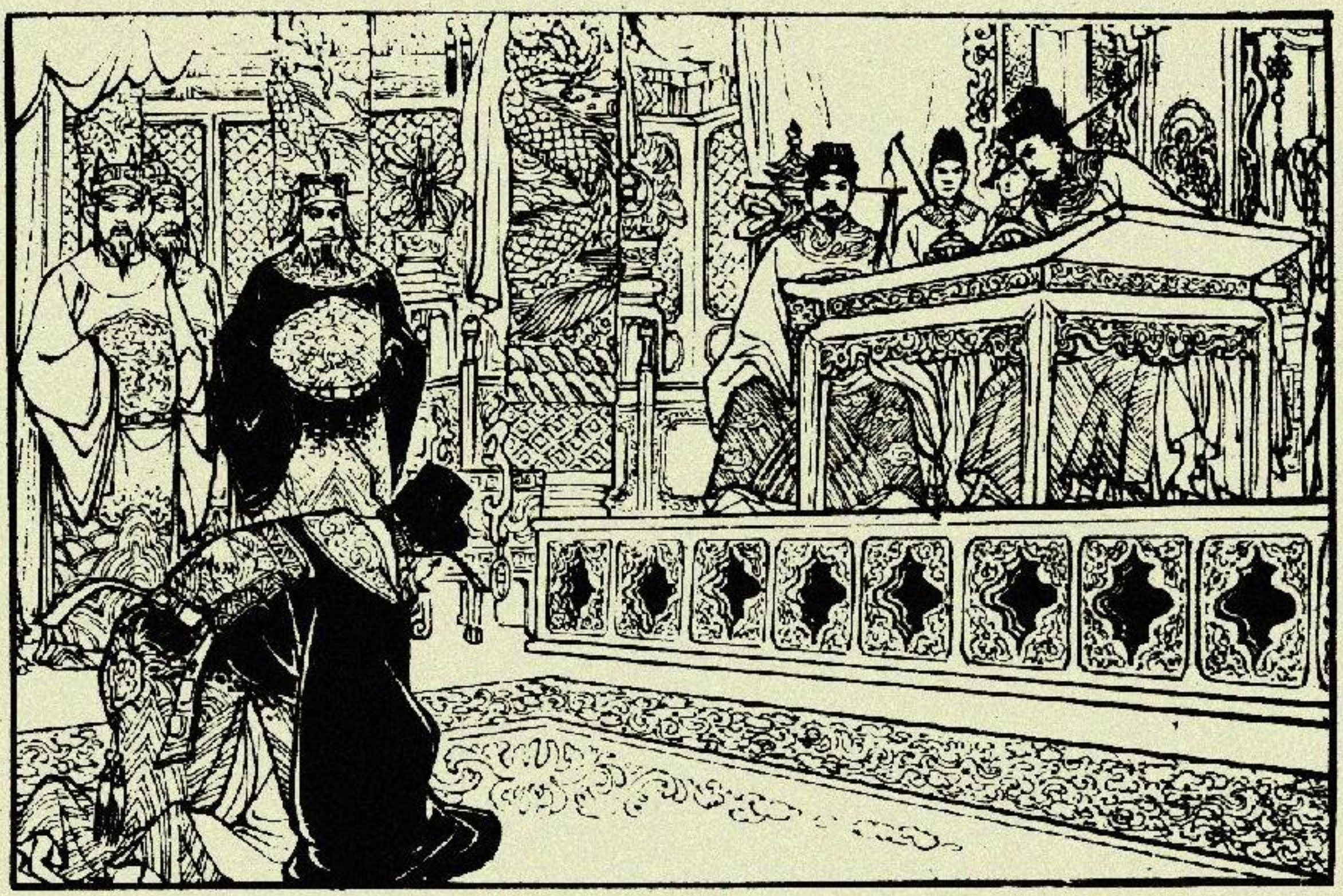

11 杨继业正要讨旨，不料潘仁美抢先一步，双膝下跪道："万岁，老臣不才，愿领兵挂帅，奔赴边关，杀退辽兵，忠心保我大宋江山！"太宗一听大喜，心中暗想："还是国丈，能替孤家分忧解愁。"当即准旨。

12　东平王高怀德、小梁王柴勋、汝南王郑印等忠臣良将，都知道潘仁美文不能安邦，武不能定国，为人阴险奸诈，讨旨挂帅没安好心。可是见皇上已经准旨，谁也不敢再多言。

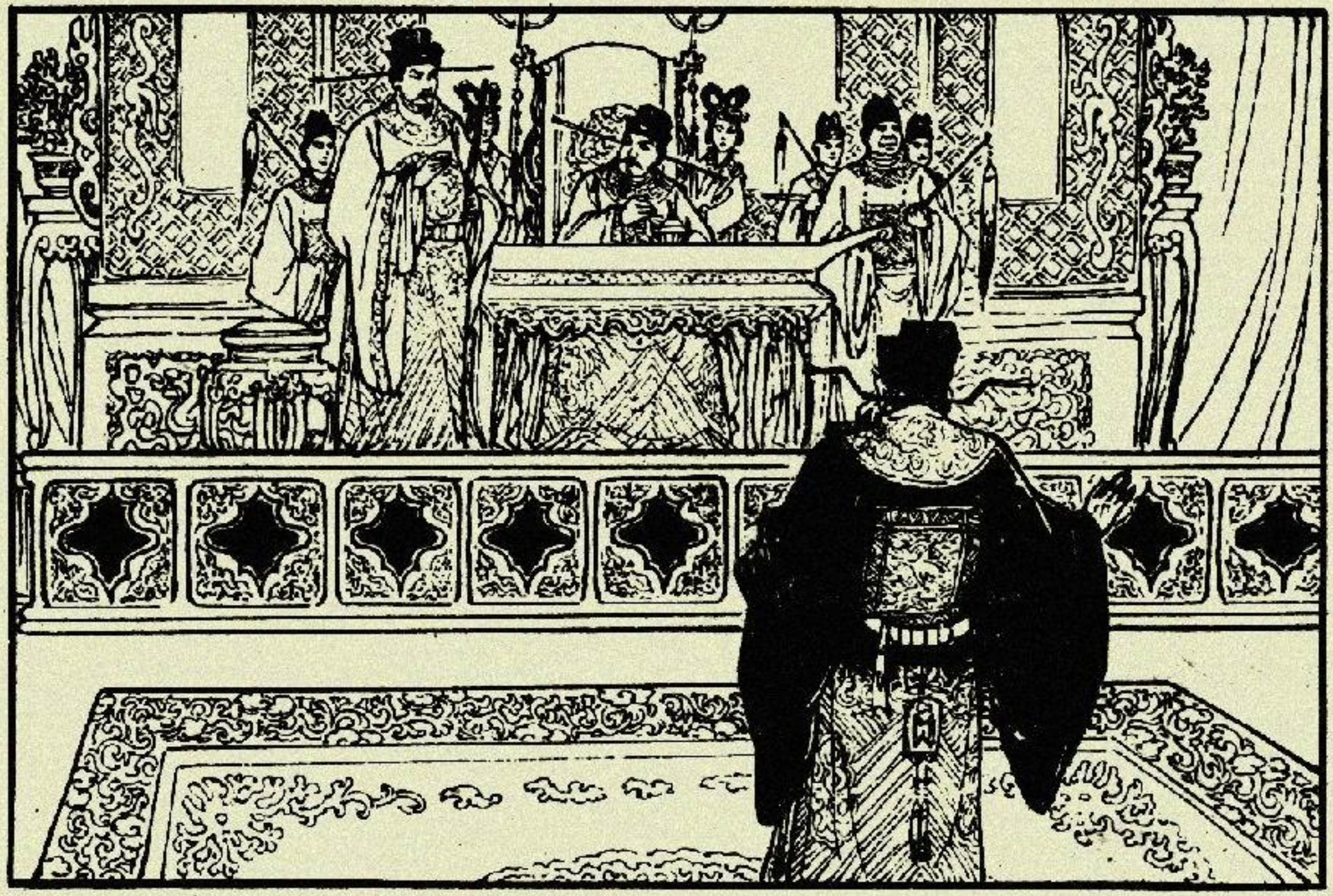

13　这时，八贤王赵德芳在一旁坐不住了，起身言道："领兵打仗，非同儿戏，老太师偌大年纪，恐难胜任。"潘仁美说："王家千岁，老臣虽不才，但也略通兵法。况且我三儿潘豹，武艺超群，如命他当先锋，定能旗开得胜。"

14　宋太宗见皇侄赵德芳意欲阻拦国丈领兵，心中不悦。忙开口道："传孤旨意，明日三国舅在御花园演武御考，然后再行定夺。"旨下，起身退班散朝。

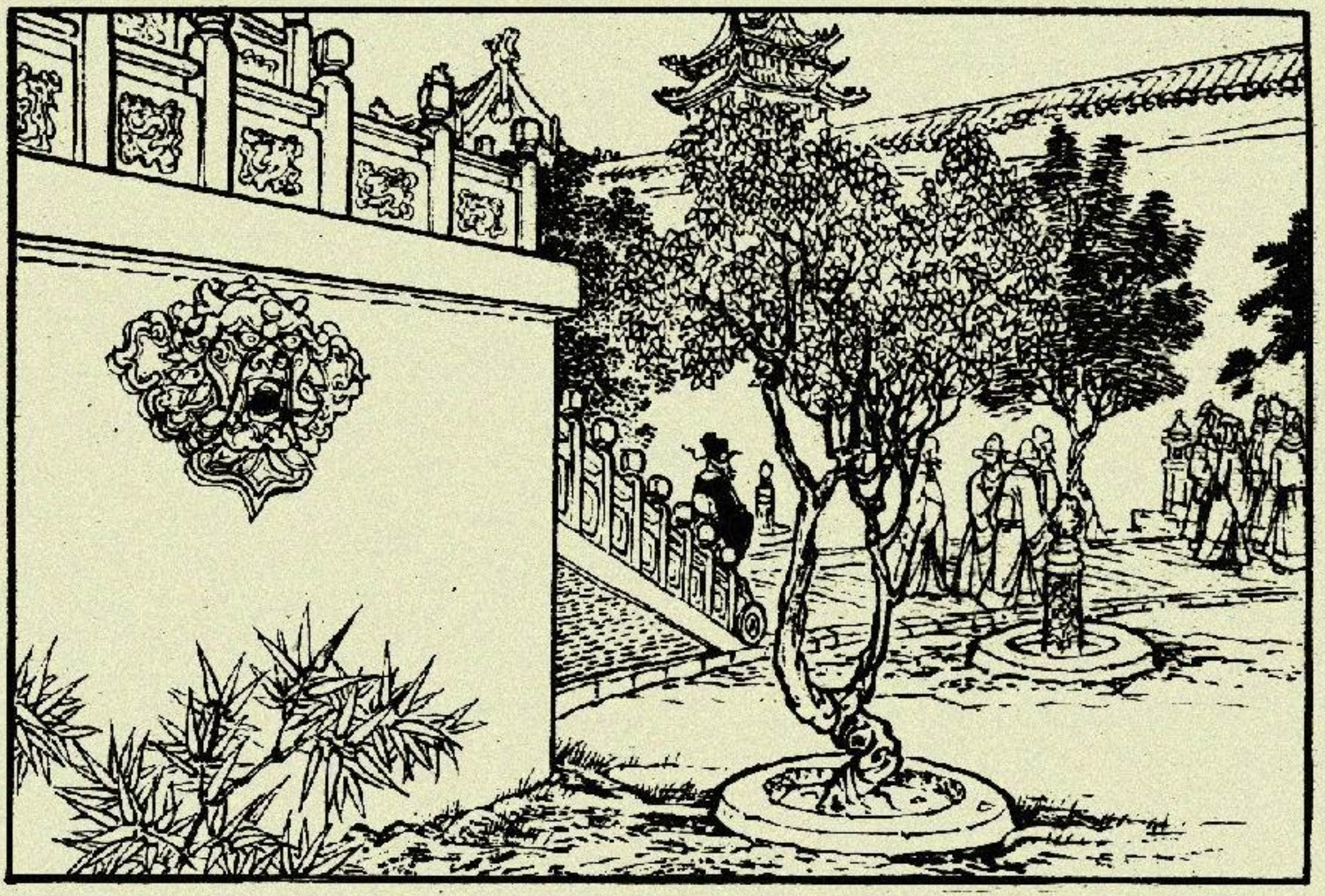

15　杨老令公和呼家王爷等文武官员，闷闷不乐地出了朝门。潘仁美却笑在心里，喜上眉梢。他暗自得意地想："今日兵权到手，单等来日时机成熟，宋室江山就属老夫了。"

16　翌日上午，太宗驾坐御花园，御考潘豹，文官武将都到场观看。潘豹应宣，从月亮门进园，咔咚一声，跪在太宗的黄罗伞前："小臣潘豹参见吾皇万岁！"

17　太宗传下旨意，御考开始。潘豹走到演武场地，紧紧衣带，拿好姿势，纵身跃起，先翻个凌云跟斗，接着又演了个“跨虎小开门”。

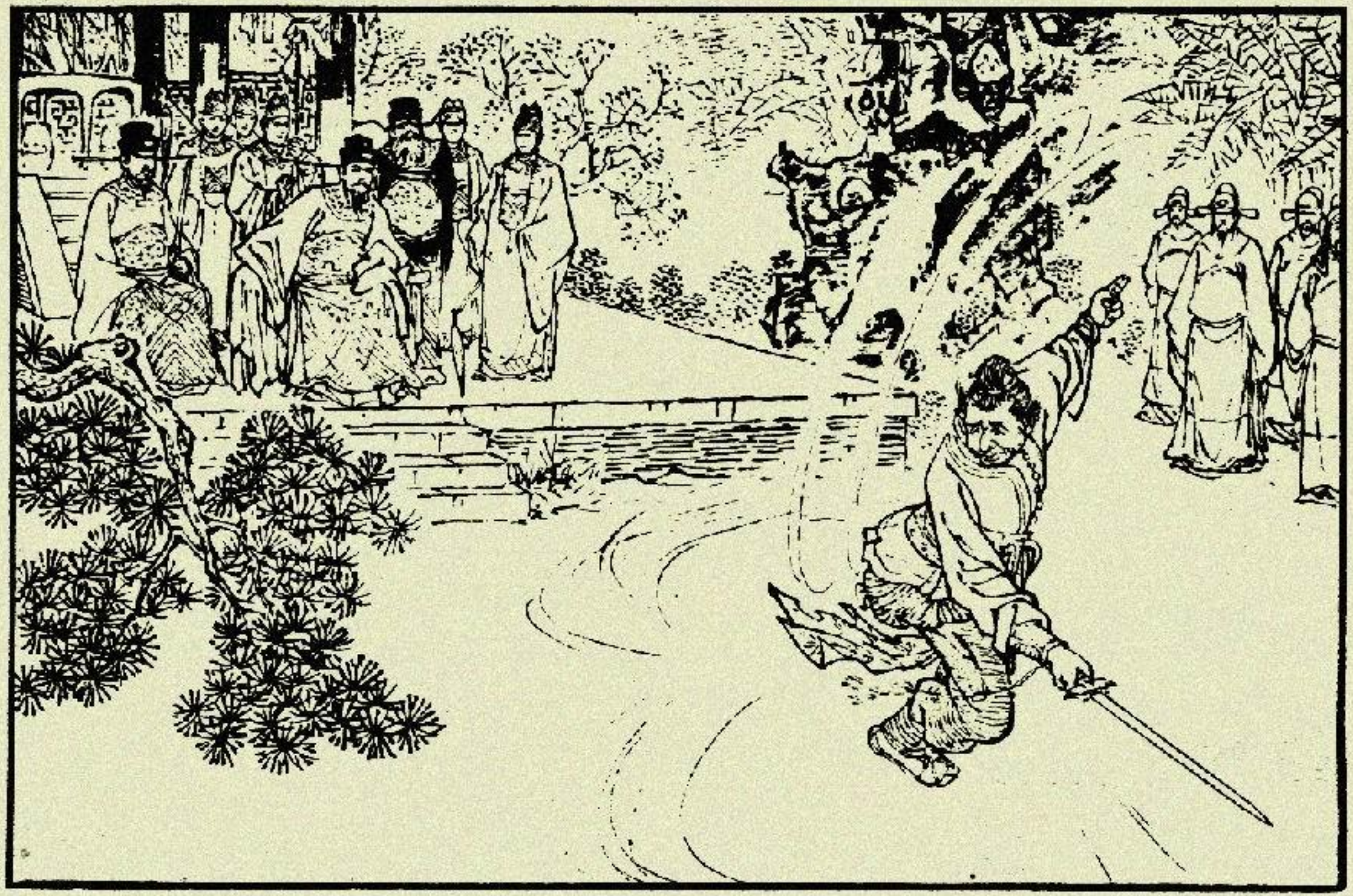

18　潘豹接着演练剑术。只见他上刺下劈，左杀右砍，剑起剑落，寒光闪闪，确也有些功夫。太宗看罢大悦道："三国舅果然武艺高强，孤封你为平辽先锋。"

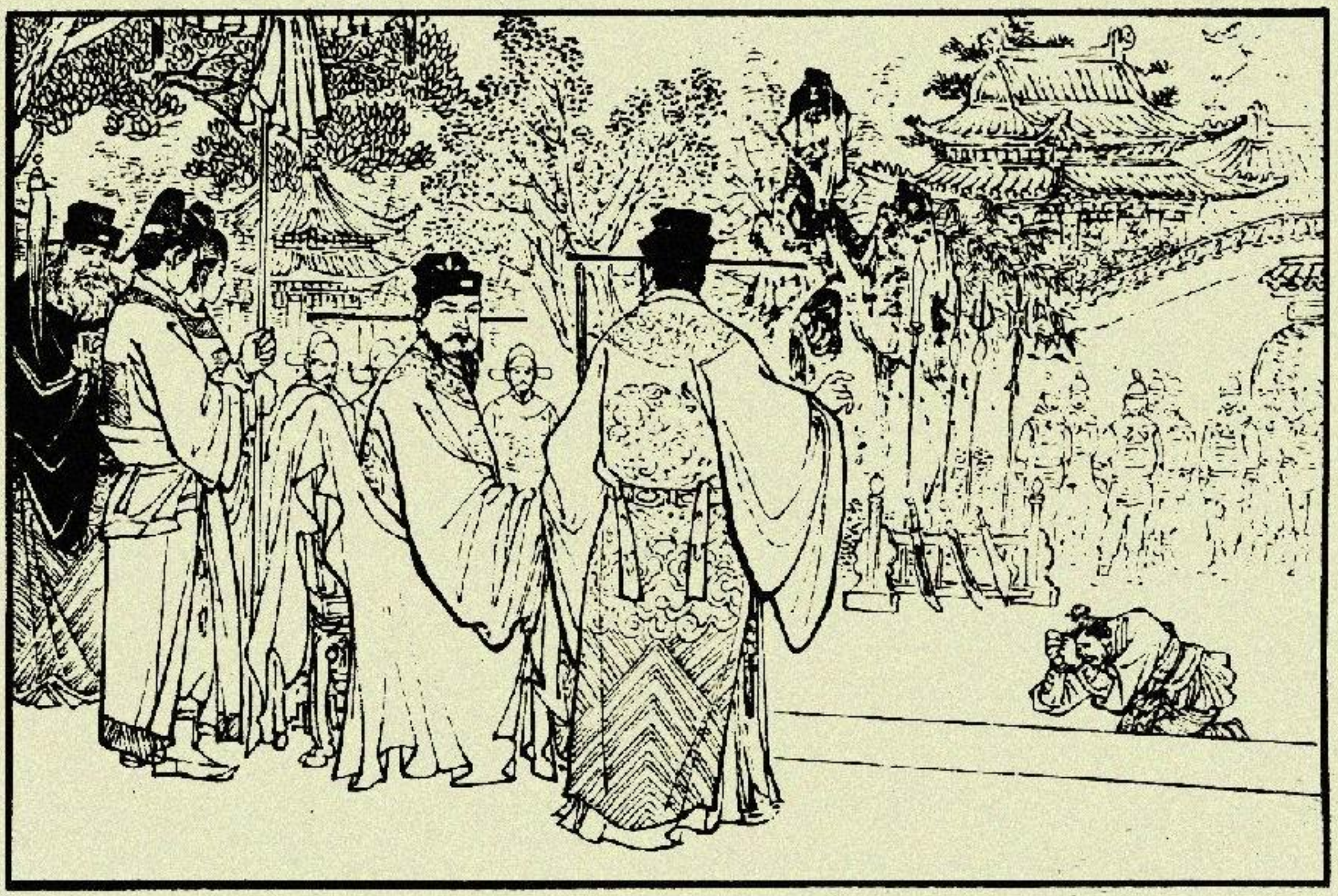

19　潘豹眉开眼笑，叩头谢恩。这时八贤王对太宗道："皇叔，潘豹这三招两式，根底不深，若真刀真枪上阵交锋，量他不是韩昌的对手，先锋官不可草率加封。"

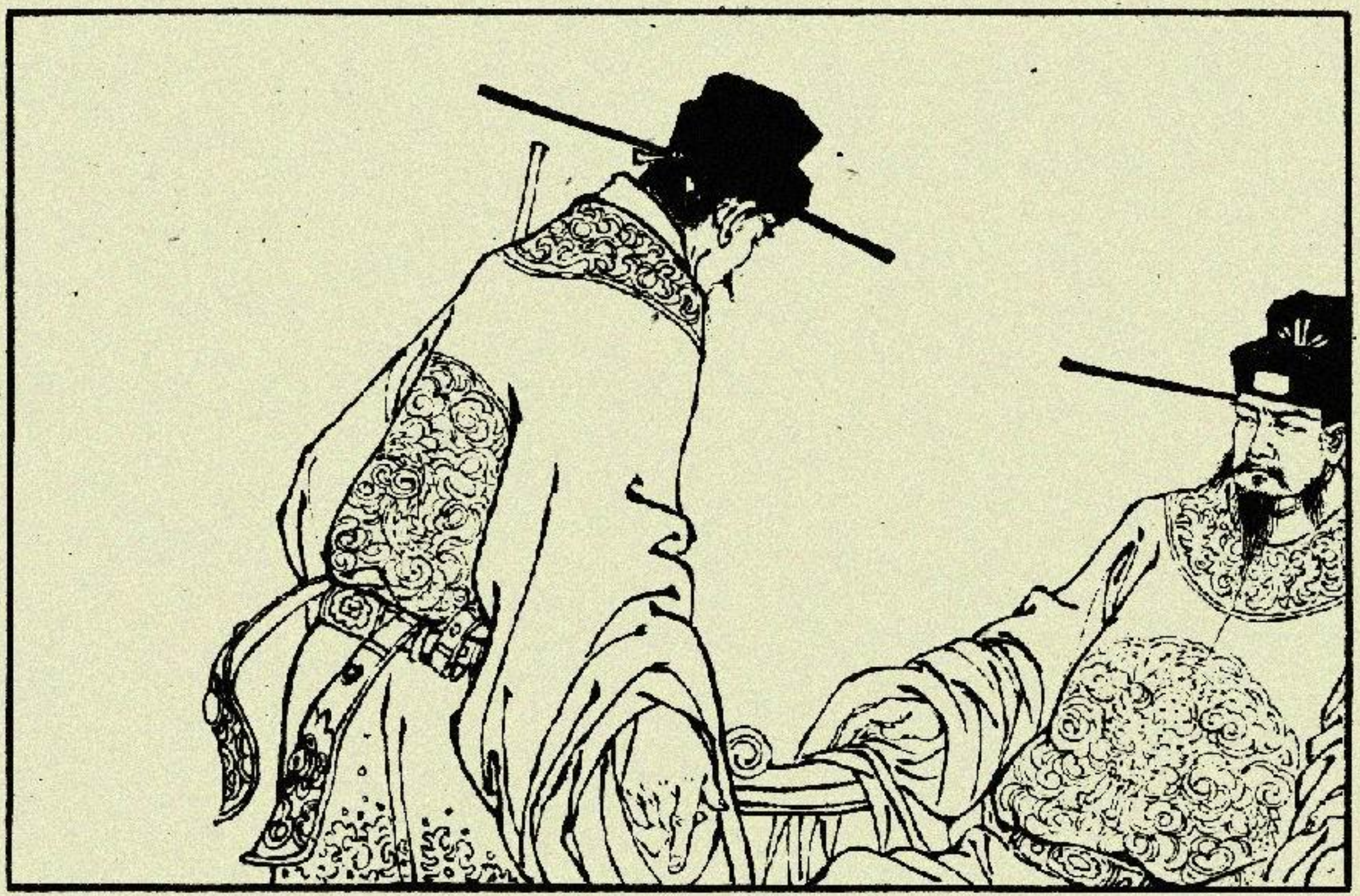

20　太宗问道："皇侄有何主见？"八贤王说："依我之见，可叫三国舅在东城门外天齐庙立擂一个月，榜召天下英雄好汉前来打擂，胜者封为先锋官。"太宗虽说不高兴，但又不便驳回，只好准奏。

21　潘仁美见太宗准了八贤王的奏本，心里深感不安。他担心别人夺去先锋官，一时愁眉不展。下朝后，匆匆回到太师府，就命家人去请黄龙。

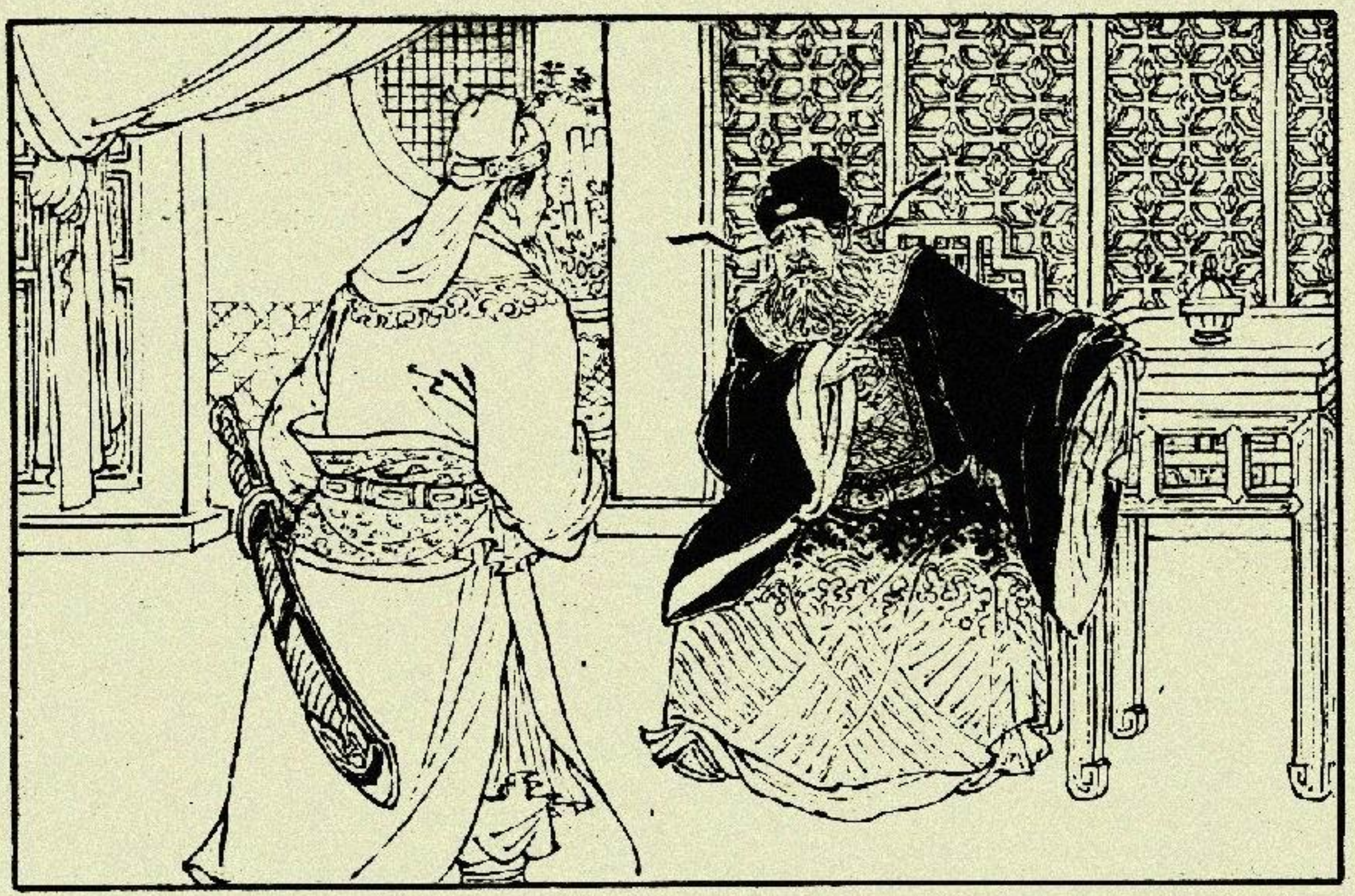

22　黄龙是潘仁美的得意门生、知己心腹，担任九城兵马司要职。他一进帅府，便躬身问道："恩师，唤弟子来有何吩咐？"潘仁美对他说了皇上传旨立擂的事，叫他谋划保住先锋官的策略。

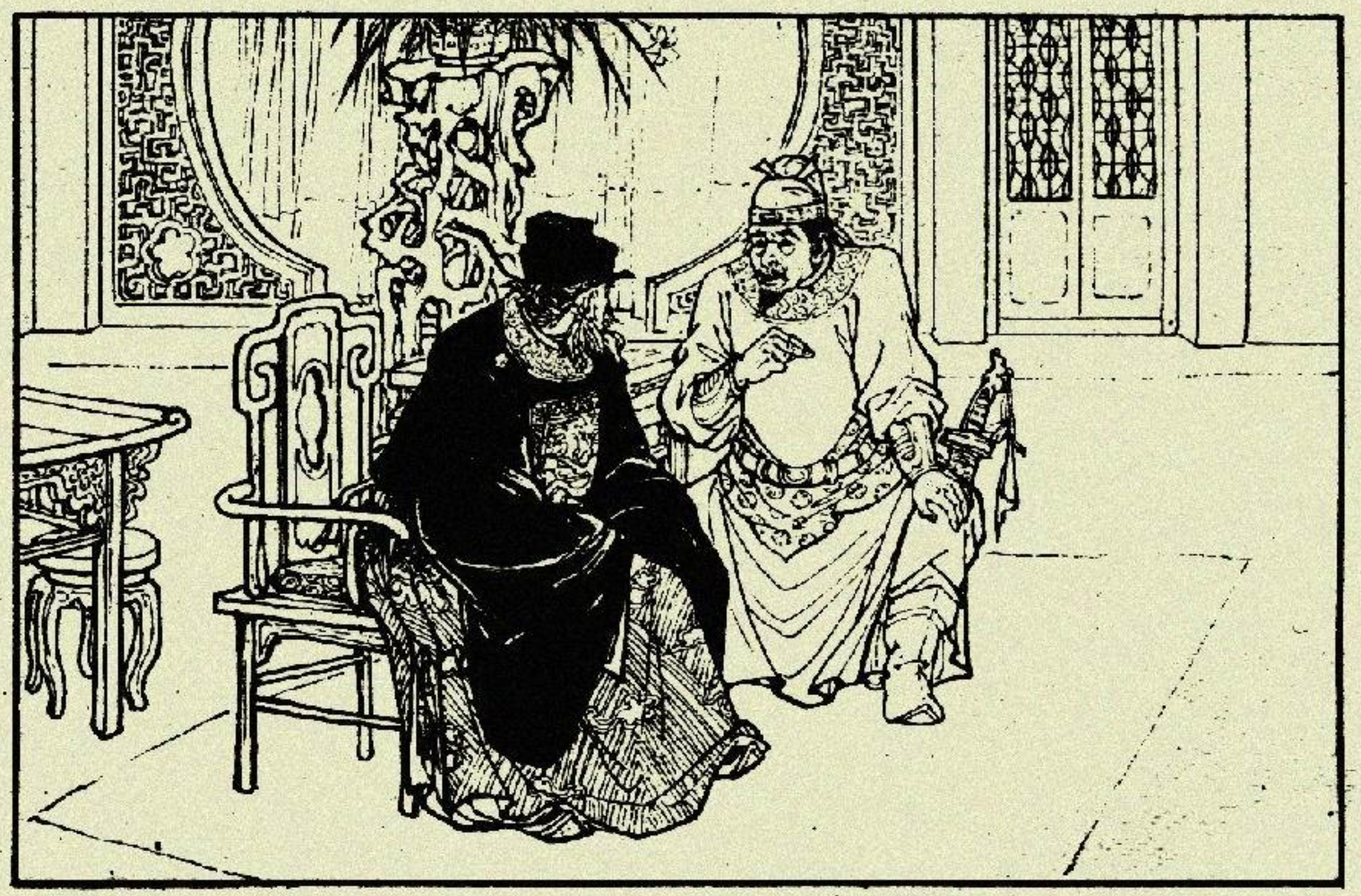

23　黄龙眉头一皱，计上心来，陪笑道："恩师，朝中各家王爷子弟，尤其是杨家的众儿郎，武艺出众，怕三国舅不是对手。太师可求助西宫娘娘，叫皇上传旨，不许他们打擂，三国舅的先锋官印便可稳拿在手。"

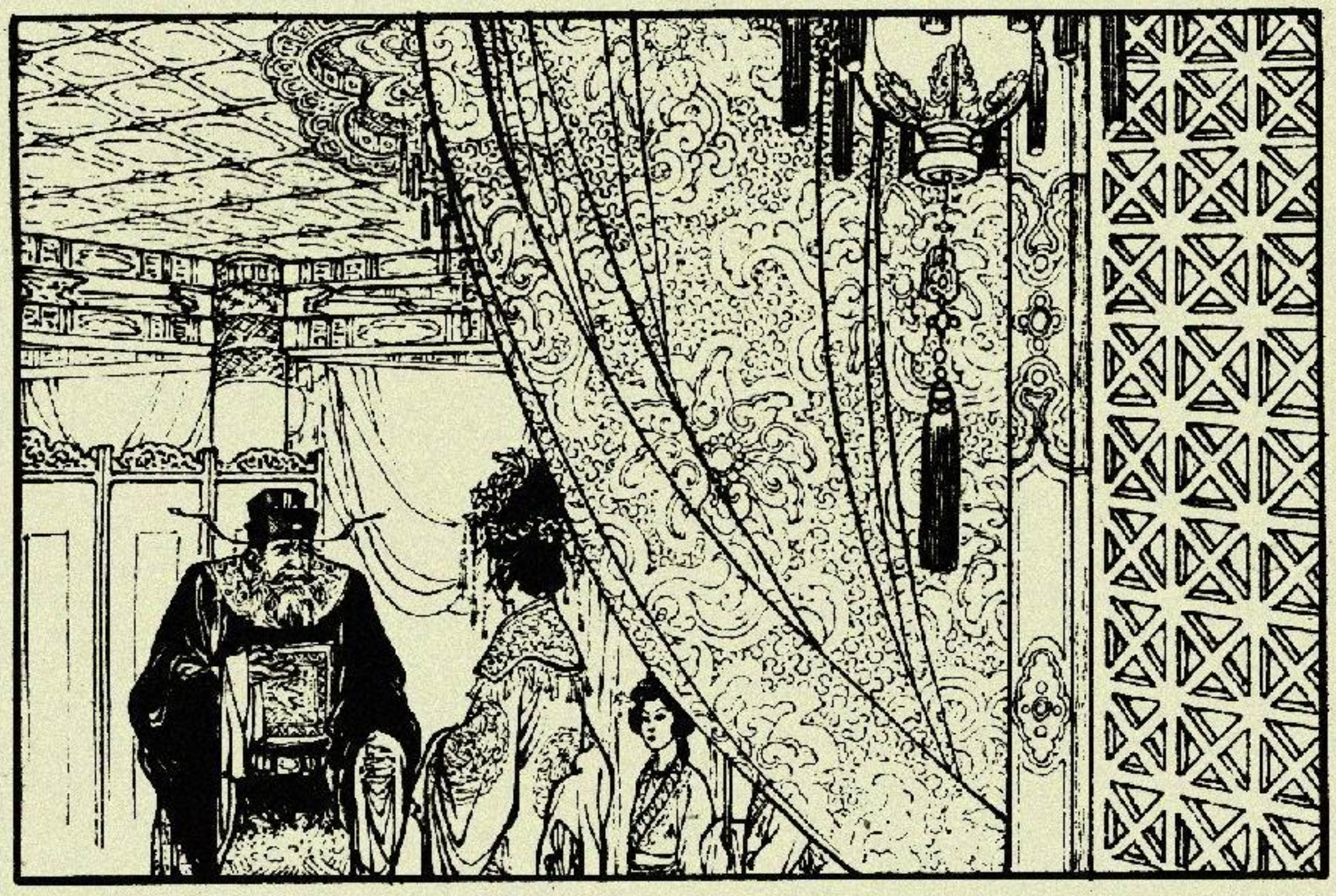

24 潘仁美拍掌称妙。他急忙进朝直奔西宫，见到女儿潘素蓉，如此这般讲了一遍。潘素蓉扬眉笑道："老爹爹请放心，女儿照计行事，定为我三弟当先锋官尽心。"

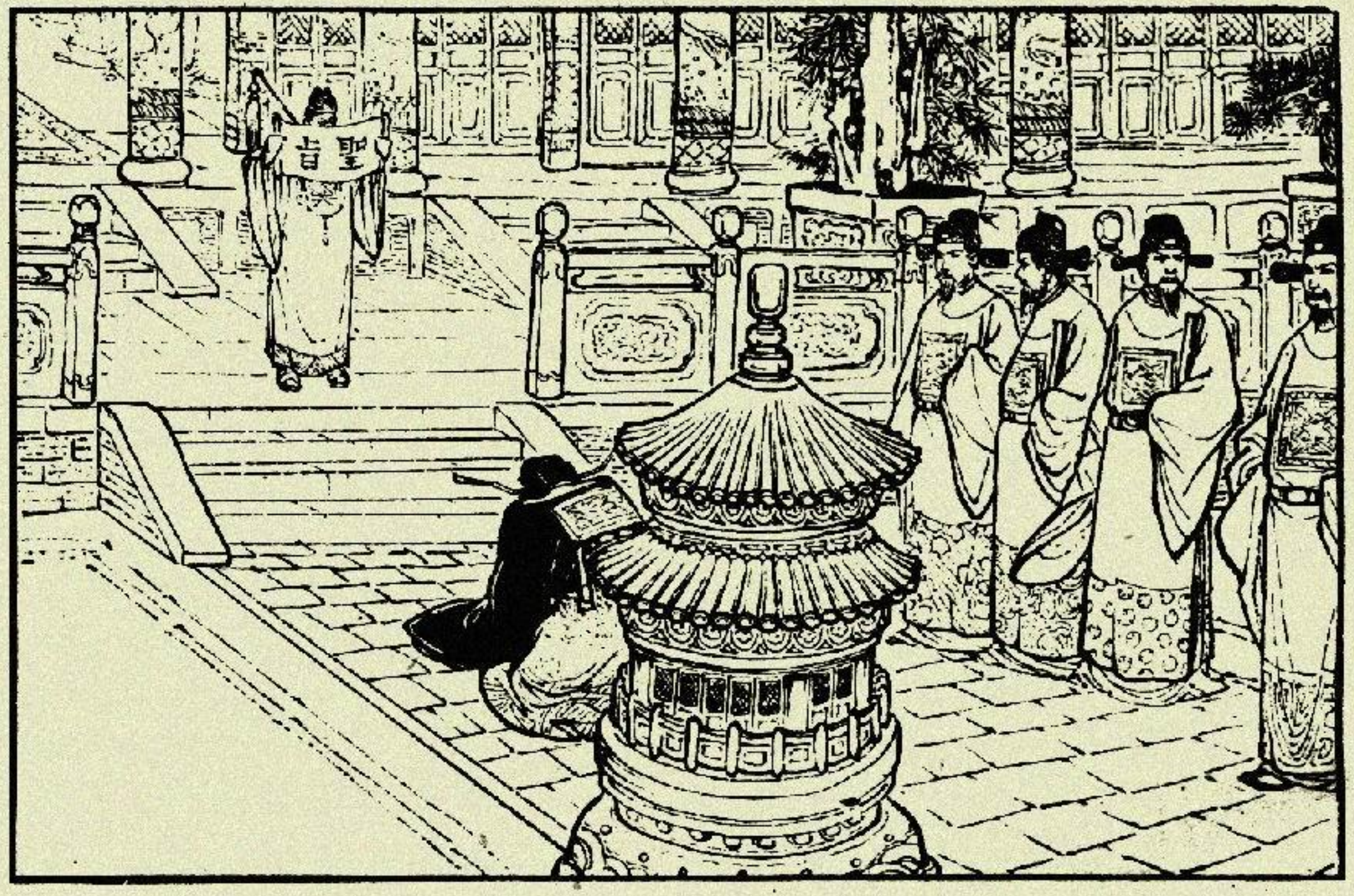

25 潘素蓉果然有办法。第二天，太宗升殿宣旨："三国舅立擂，朝中众位爱卿子弟，不得上台打擂，以免伤了和气，抗旨不遵者，全家问斩！"文武官员面面相觑，心中不服，却不敢言语。

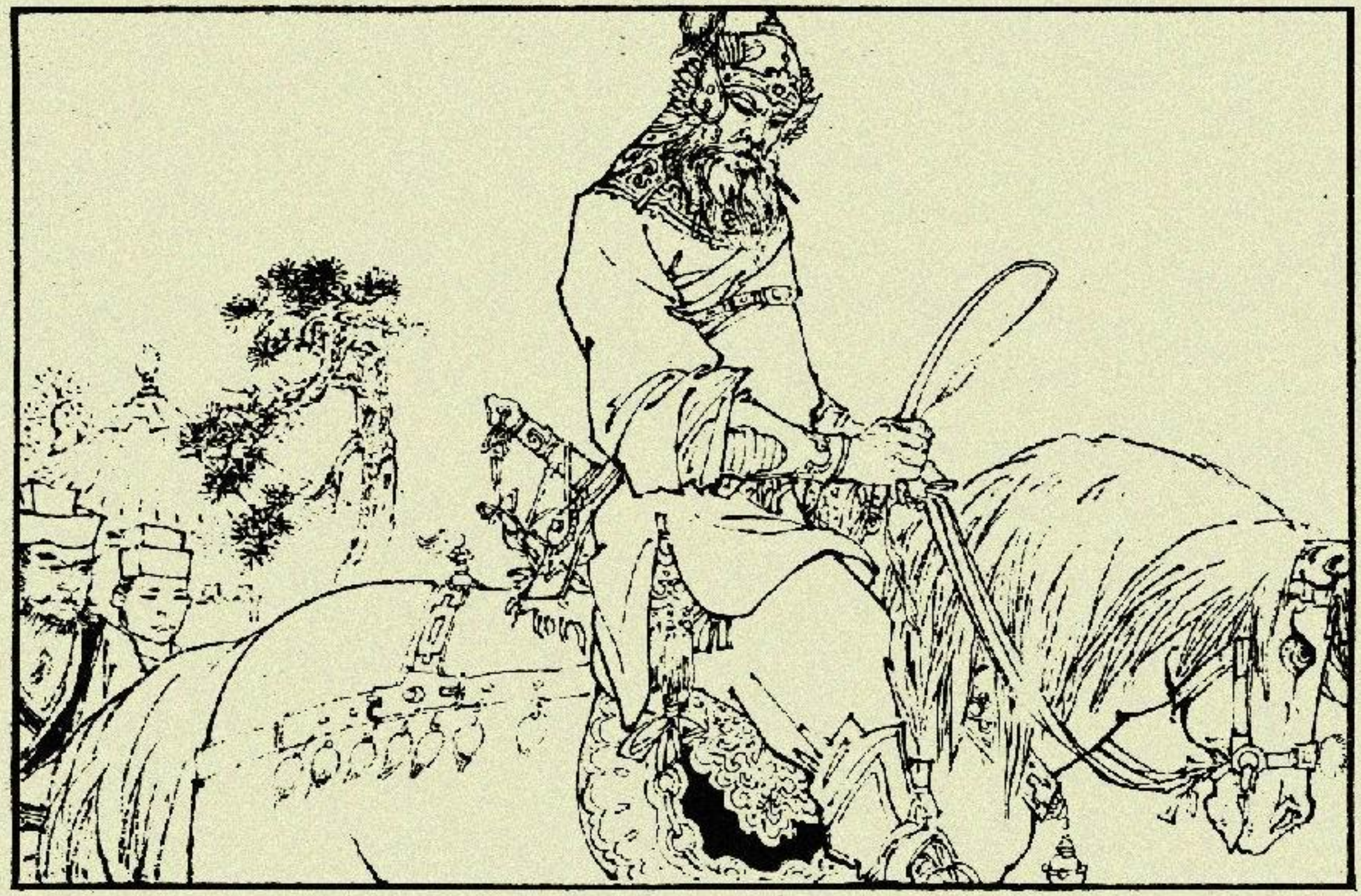

26　老令公杨继业下朝，一路上闷闷不乐，他忧国忧民，心事重重，边走边想："辽兵要犯中原，我杨家将不能杀敌报国，实为憾事。皇上不辨忠奸，重用潘家父子，大宋江山危矣！"

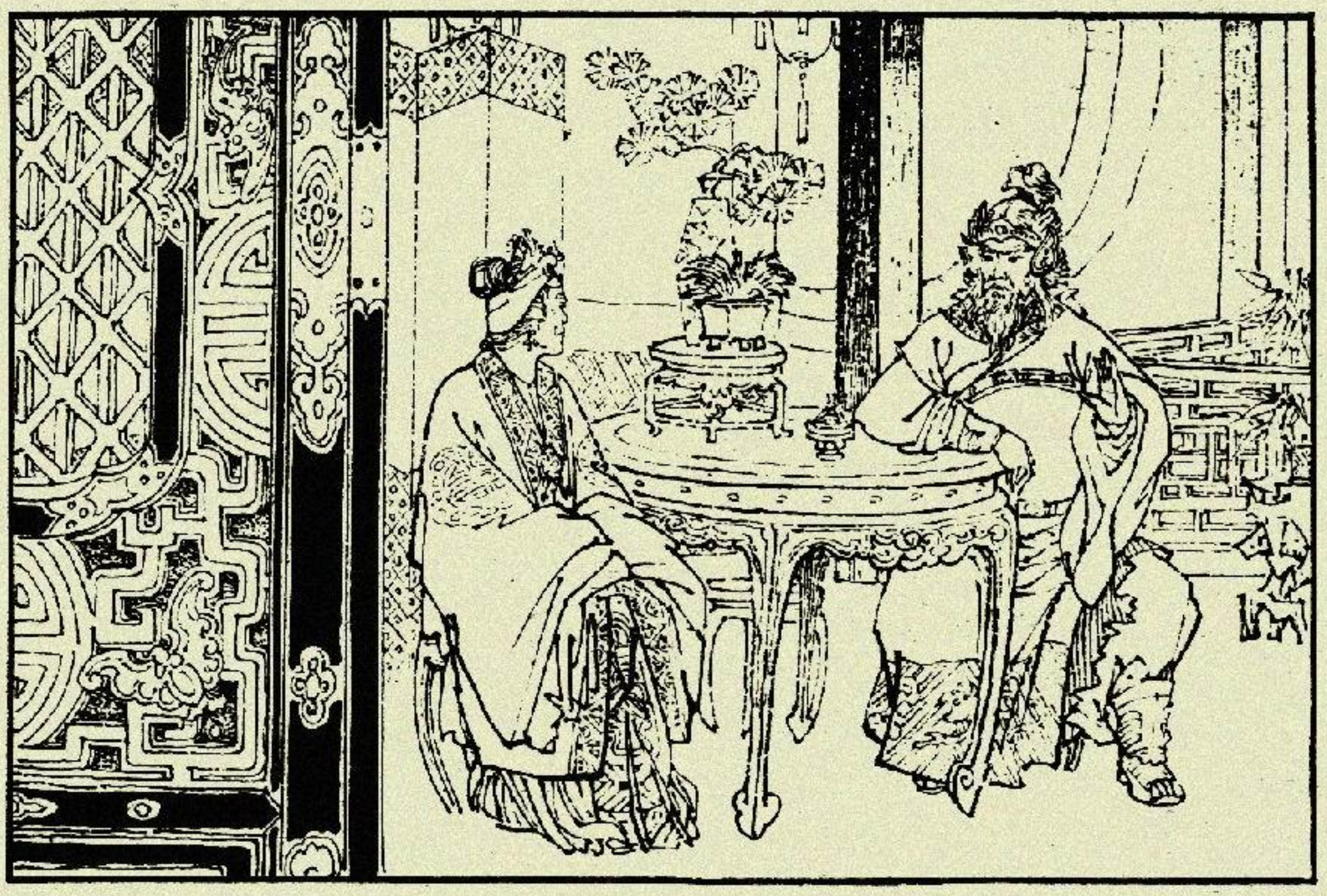

27　杨继业回到天波府无佞楼，叫老家人杨洪请来夫人佘太君，把潘豹立擂和皇上的旨意说了一遍。并叮咛太君要管好孩子，一月之内，不许出门，更不能去打擂闯祸。

28　佘太君闻言，便叫杨洪把大郎延平、二郎延定、三郎延光、四郎延辉、五郎延德、六郎延昭、七郎延嗣、八郎延顺召到跟前。先传了皇上旨意，又讲了杨府的家规。

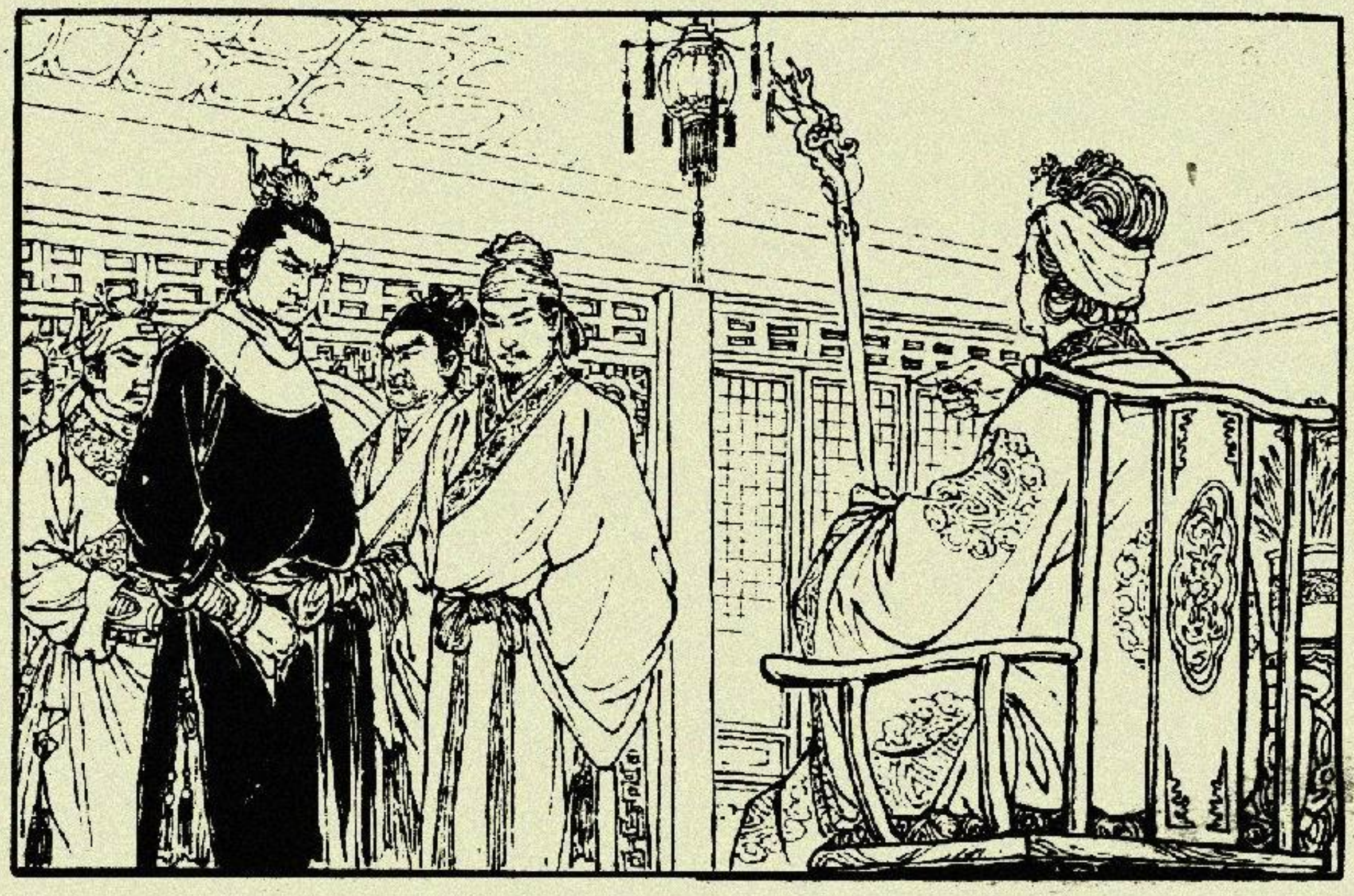

29　太君话落，七郎从众兄长身后闪出来说："辽兵压境，国家临危，皇上为何不许我们打擂夺先锋，出征杀敌？"太君发怒道："大胆的奴才，休得多言！"

30　兄弟们散去，太君把大郎留下，一再嘱咐说："你领兄弟们到后花园练习武艺，一个月不许离府一步。七郎性如烈火，好抱打不平，对他要严加管教。遇事要和六郎商量，他足智多谋，可以帮助你出主意。"

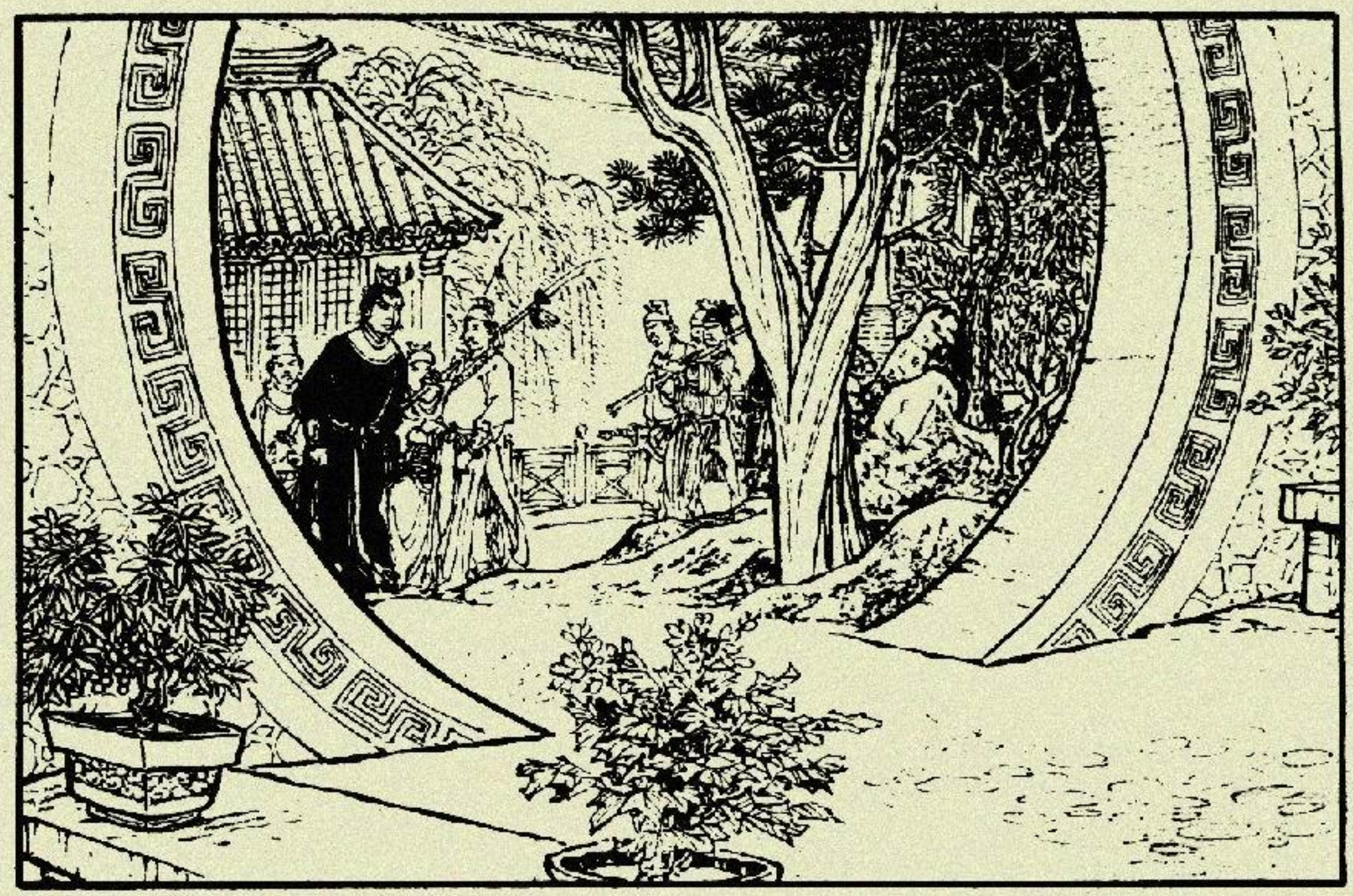

31　大郎遵照母命，转身下了无佞楼，找到六郎商量了一番，然后带领众位兄弟，到兵刃库拿来刀、枪、剑、戟、斧、钺、鞭、棒，奔向后花园。

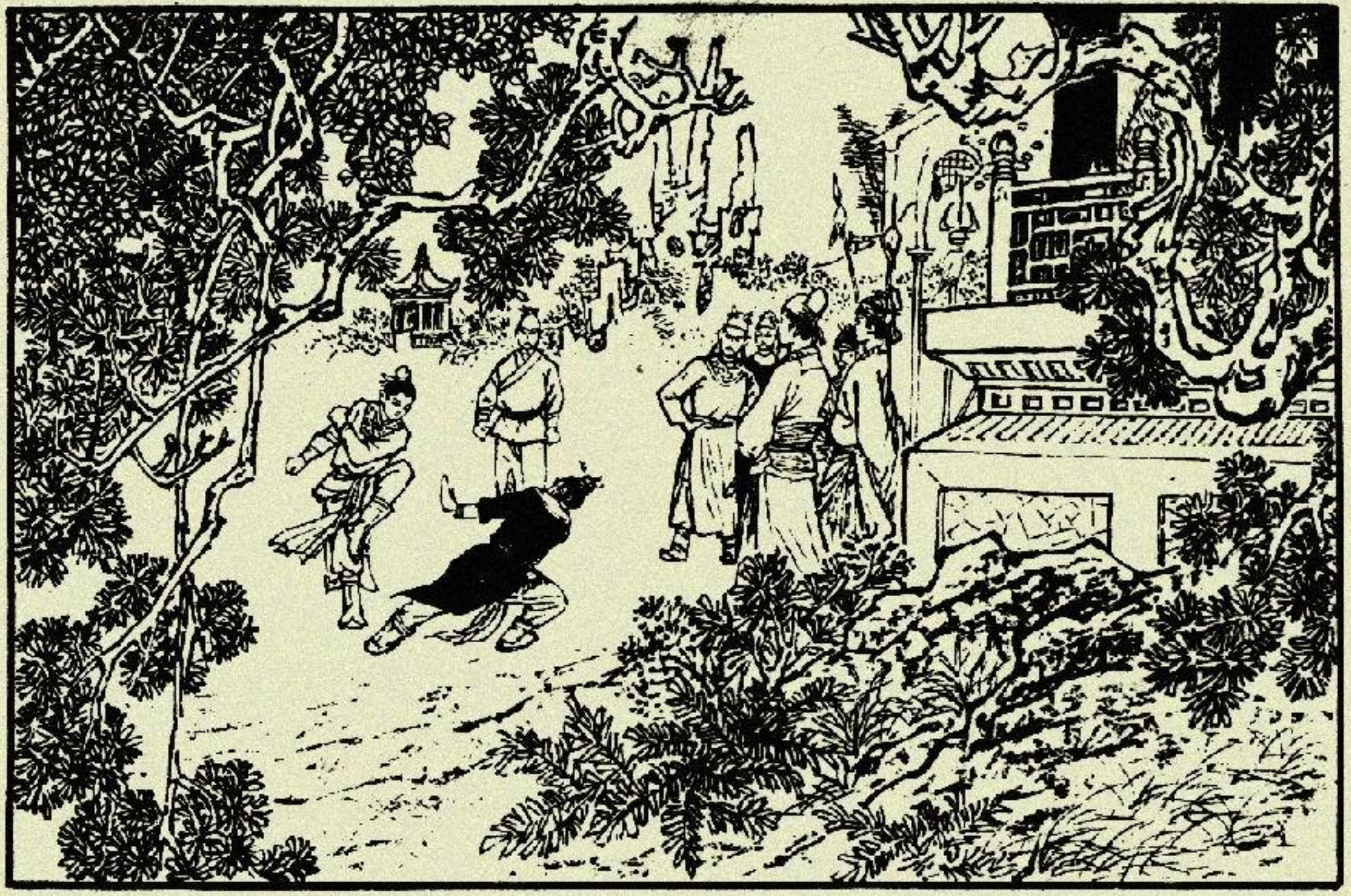

32　后花园中，花红树绿，景色如画。杨家兄弟们在如意亭前的练武场上，有的练枪，有的耍刀，有的挥棒，有的舞剑，都精神抖擞地练将起来。

33　七郎与五郎对打了一阵，觉得浑身仍充满力气，双手又抓住一把千斤石锁，高高举过头顶。六郎拍手赞道："七弟力气超群，武艺出众，真是一员骁勇的猛将！"

34　兄弟们习练得正起劲，八姐延琪、九妹延瑛、烧火丫头杨排风，陪着佘太君来到后花园。太君见孩子们个个安心练武，她放心地笑了。

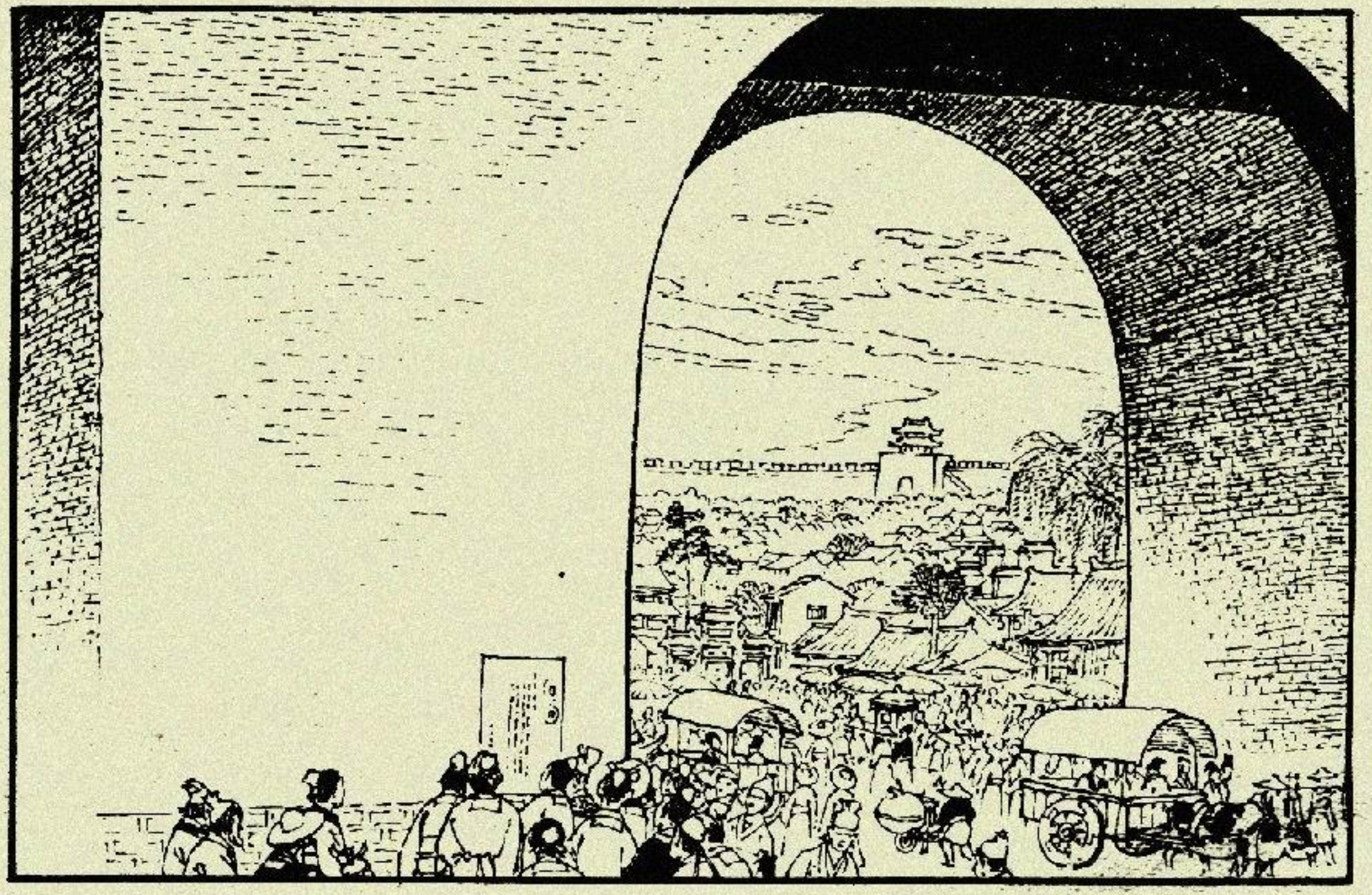

35　再说潘豹立擂的事。皇上圣旨传出，京都四门、繁华闹市，到处贴着皇榜。城中庶民百姓、过往行人闻讯，都纷纷上前围观。

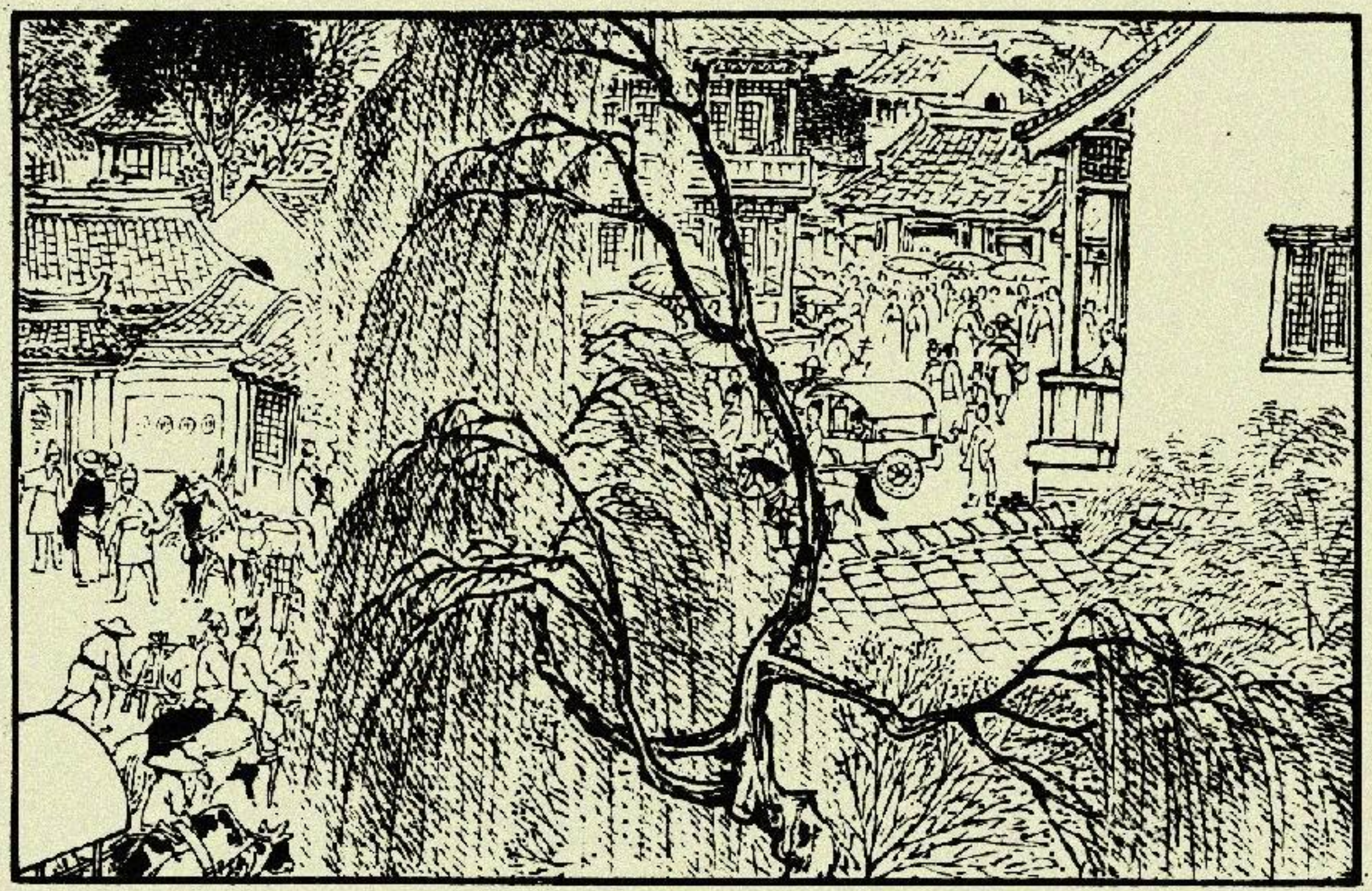

36　数日以后，山南海北的豪杰，州府县城的武士，有的骑马，有的乘车，日夜兼程，云集京都。汴梁城内的家家店房，很快住满了客人。

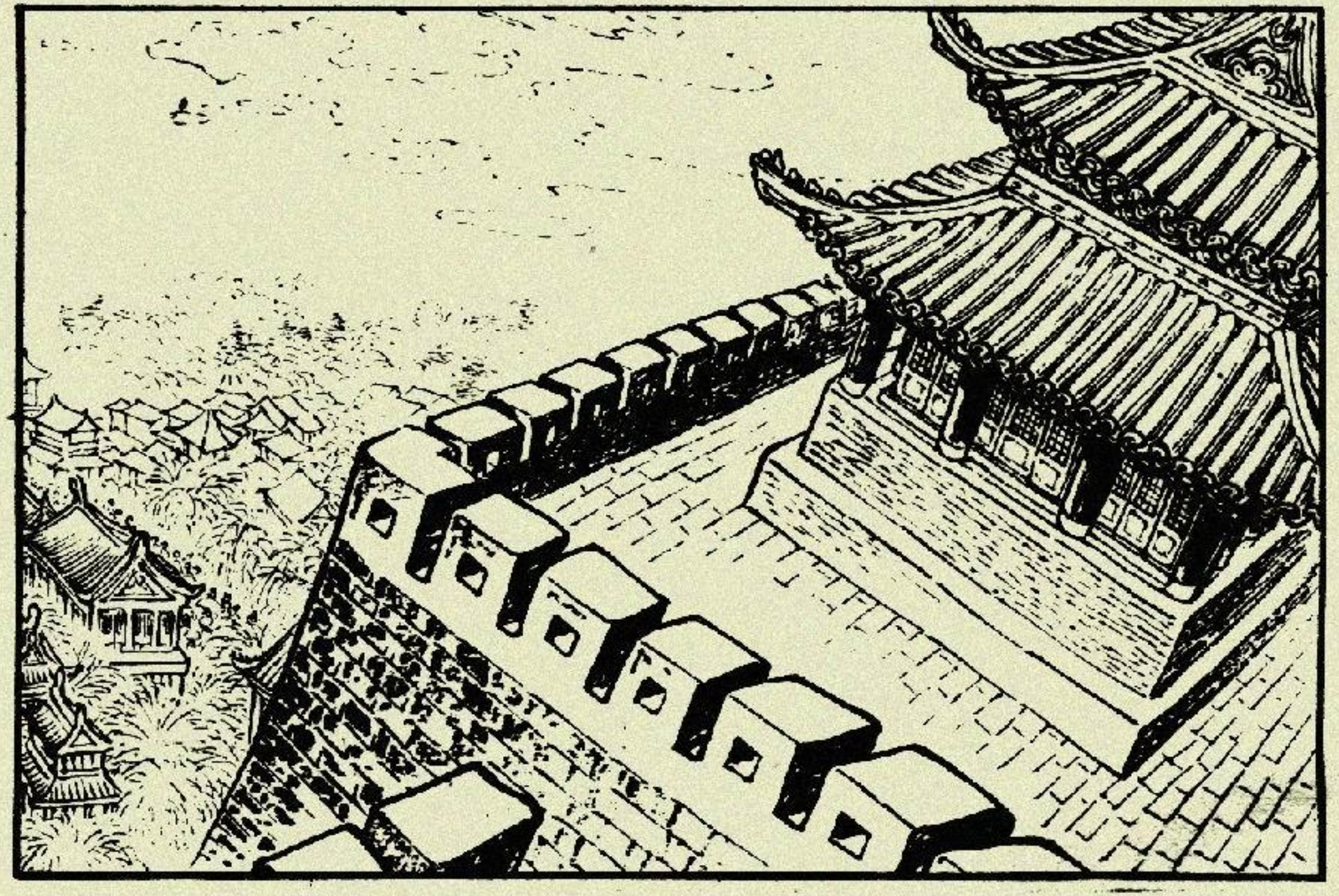

37　汴梁东城门外，更是人如潮涌，车水马龙，万头攒动，熙熙攘攘。摆摊商贩叫卖声声，一条繁华的长街，更显得热闹非凡。

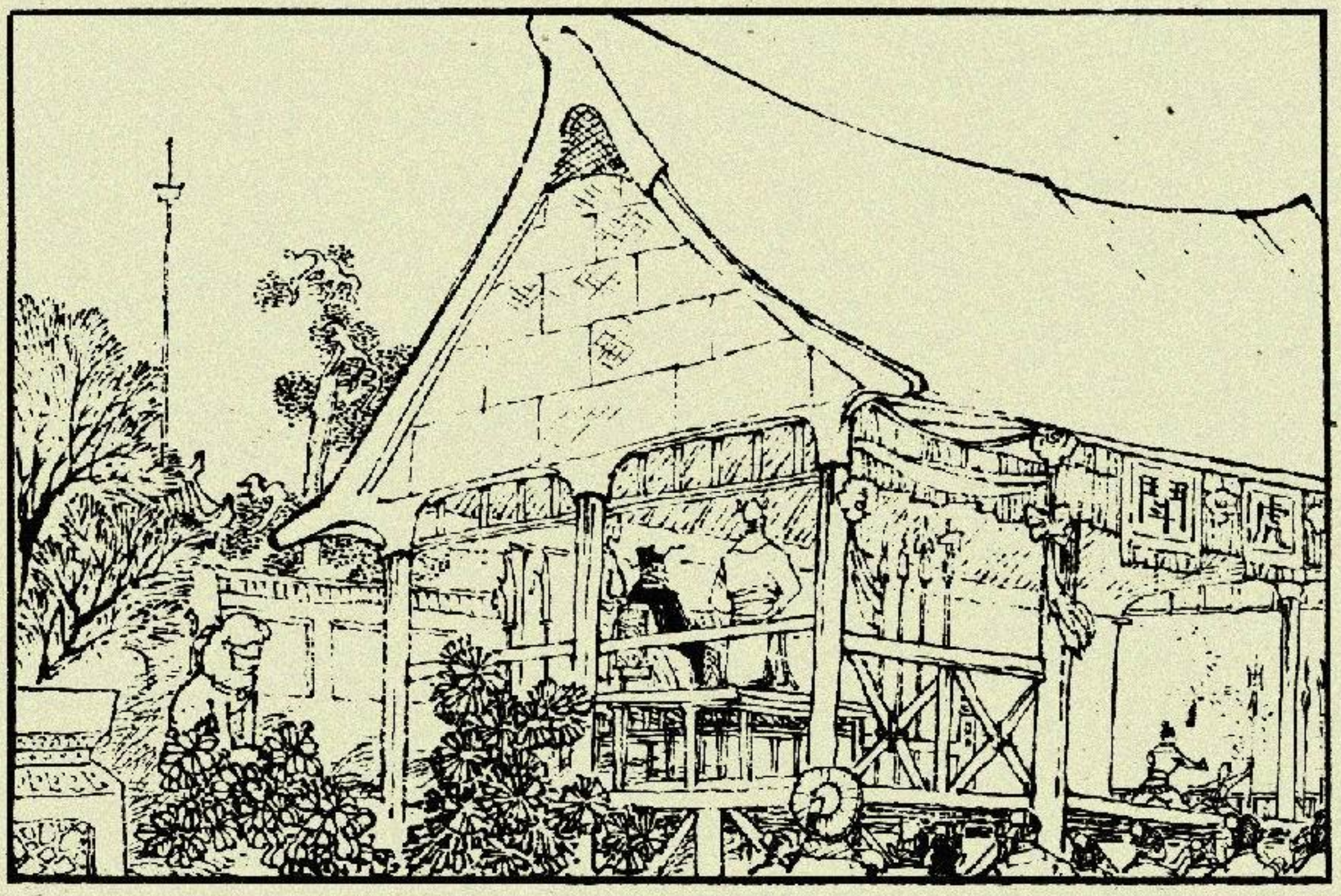

38　天齐庙前，擂台高搭，迎面悬挂着彩绸吊帘，上绣“龙争虎斗”。潘豹正跟对手比试拳术。潘仁美在一旁的观擂台上，坐阵掌擂。他的长子潘龙、次子潘虎站立左右，观战助威。

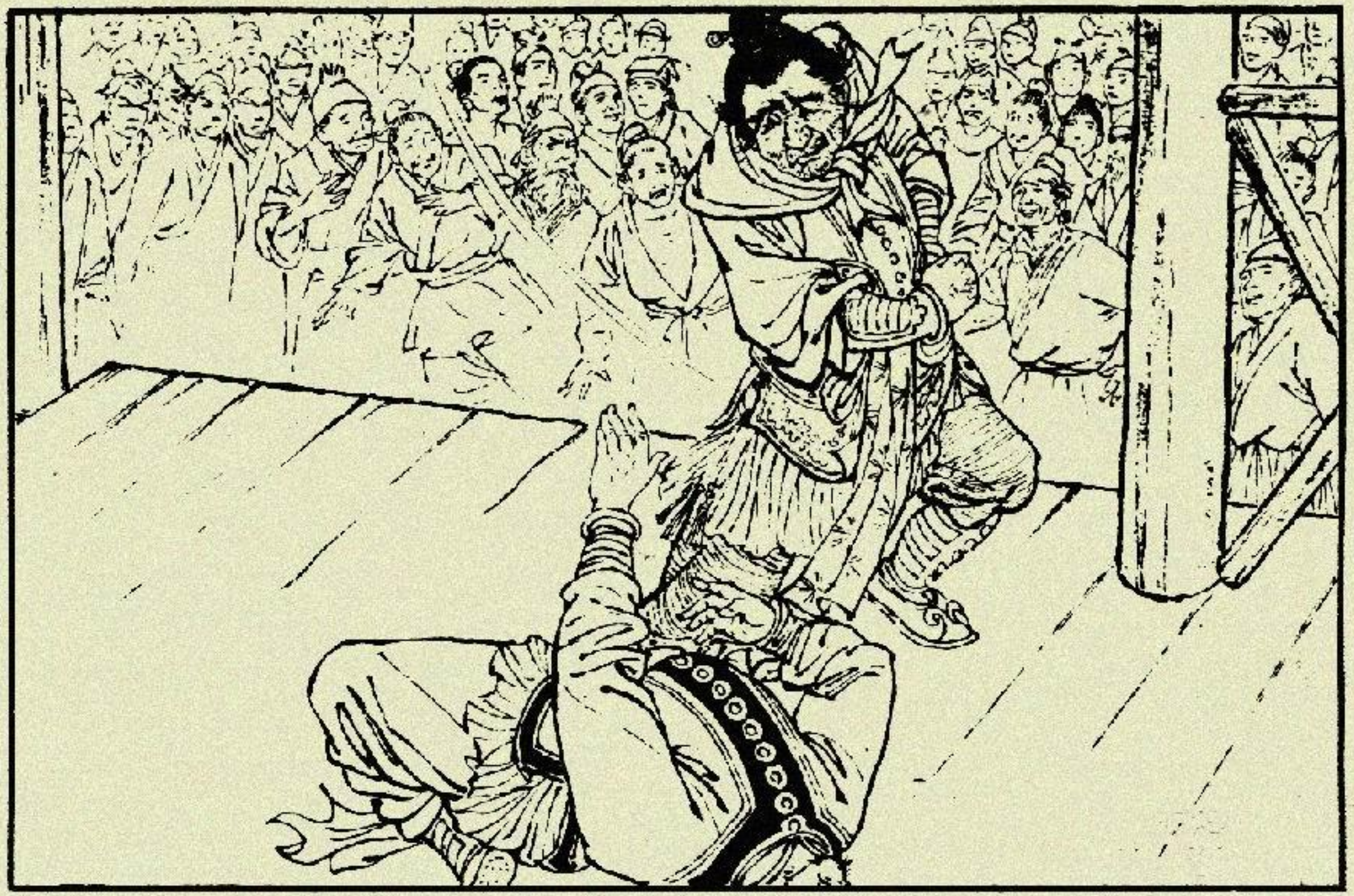

39　台上跟潘豹较量的武士名叫张雄，二人对打了三十个回合，不分胜负。潘豹见难以取胜，便下了毒手，用暗器打伤张雄的眼睛，接着致命一拳，将张雄打死在台上。

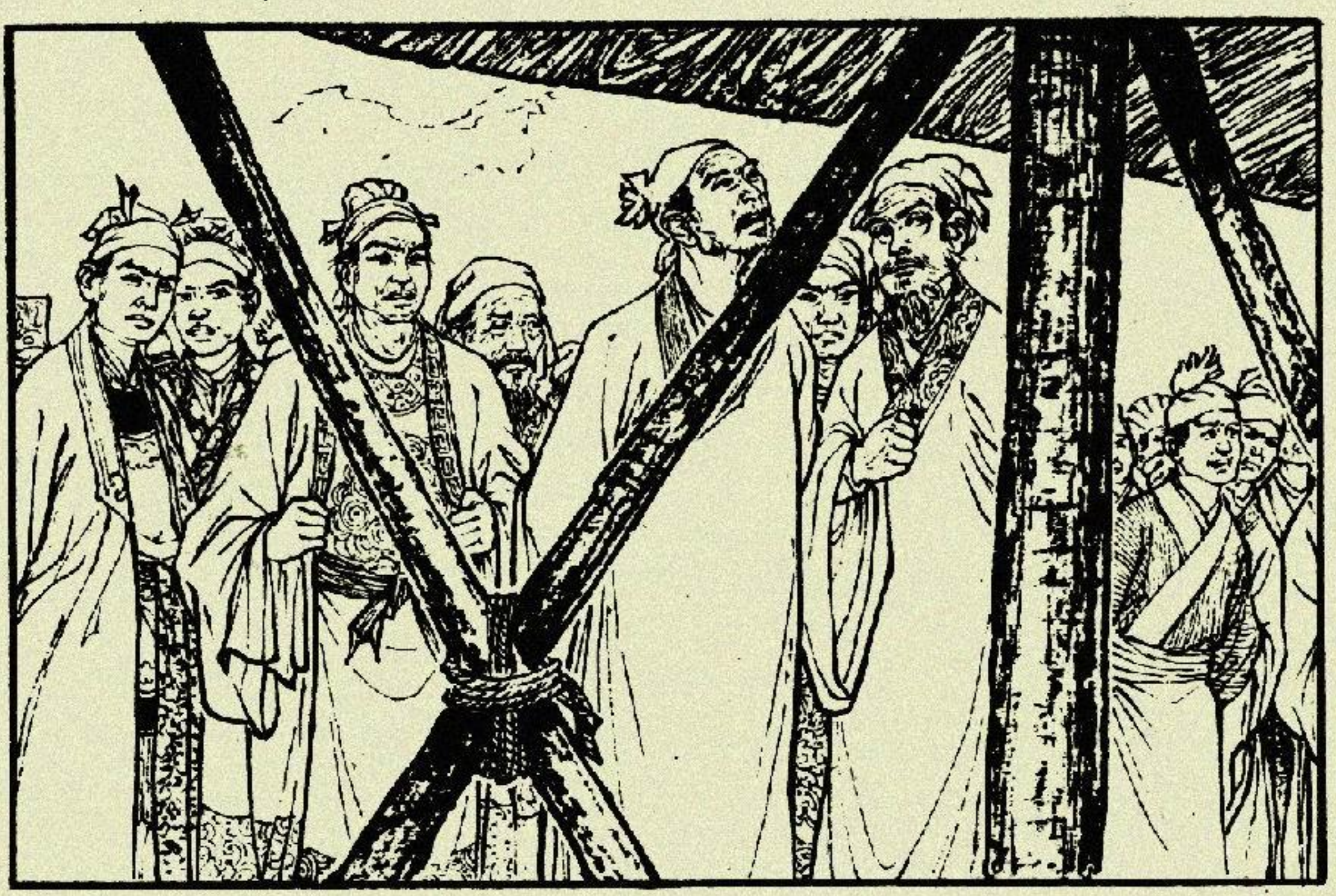

40　开台立擂，以武会友，江湖素有禁用暗器伤人、不得狠下毒手的规矩。但潘豹争先锋迫不急待，肆无忌惮，立擂以来连伤数条人命。台下观擂的百姓，都说潘豹是仗势欺人，对此愤愤不平。

41　光阴似箭，二十九天一晃而过。最后一天，潘豹走上擂台，潘仁美就叮嘱道："儿啊，熬过今日，先锋官大印就到手了，若遇强手，要当机立断，不可手软。"

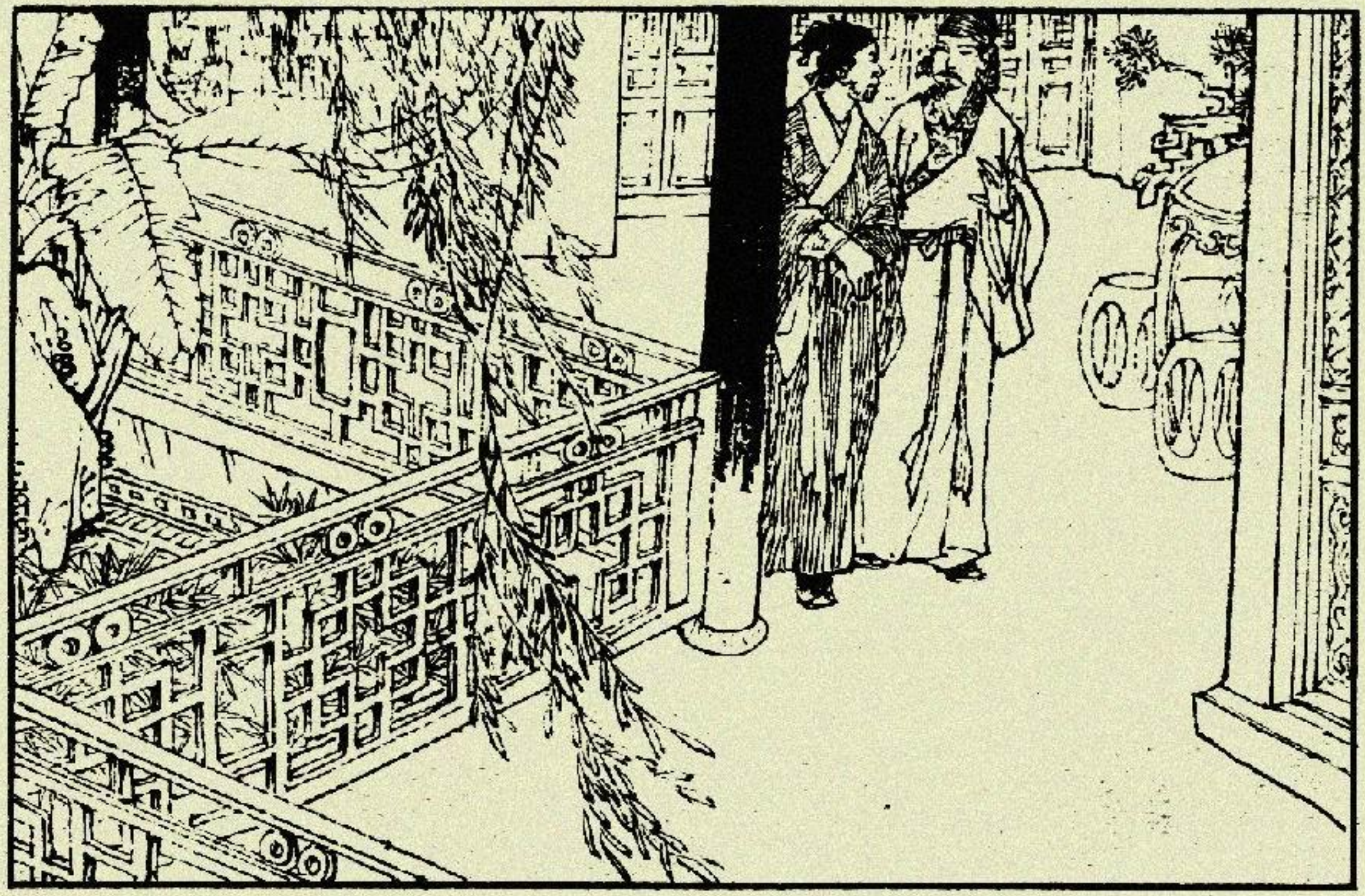

42　再说杨家兄弟，在家已经憋闷了多日。这天上午，六郎因事去了南清宫八贤王那里，五郎就缠在大郎身边，说天齐庙打擂眼看要收场了，想去瞧瞧热闹。

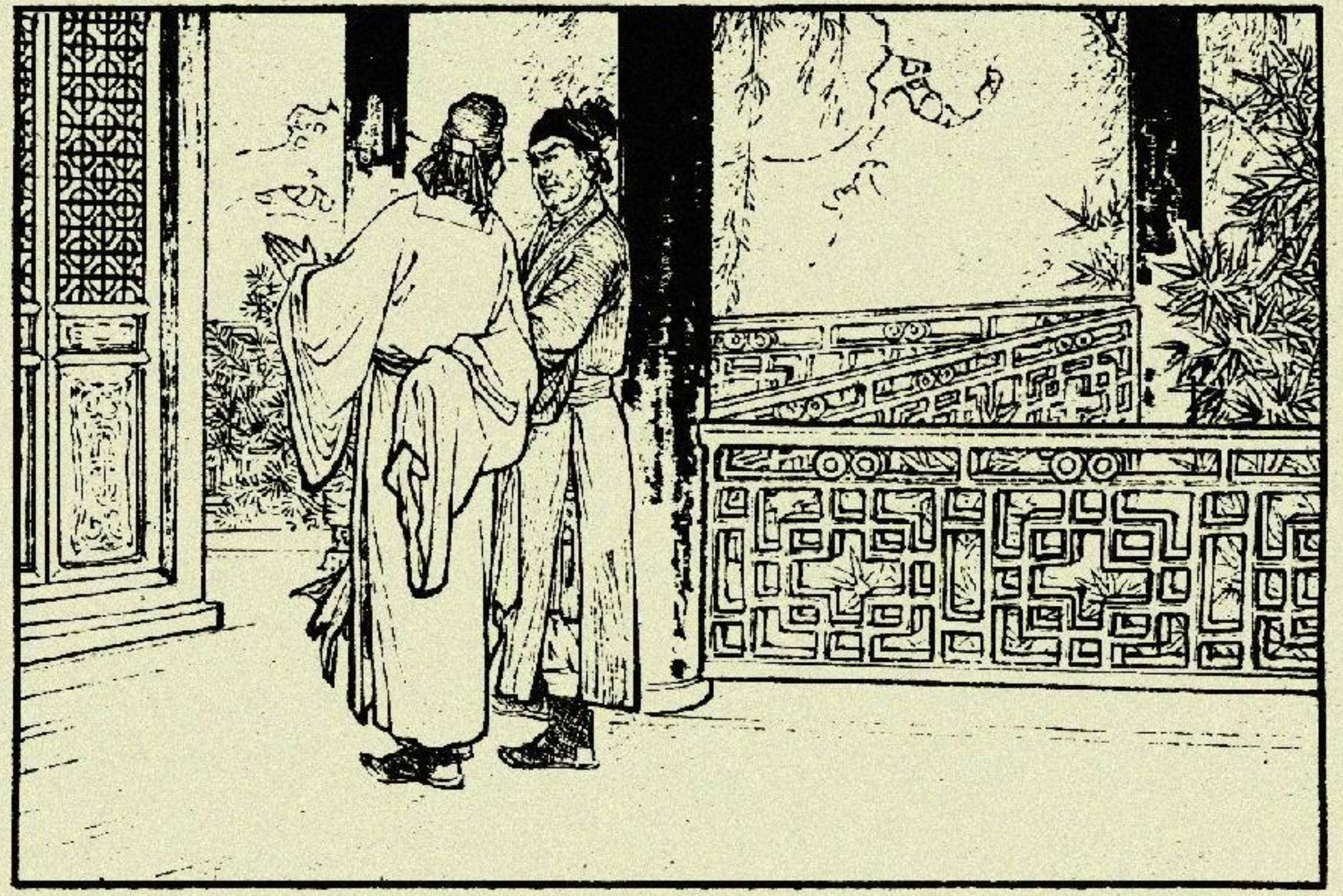

43　起初大郎不肯答应，五郎连叫“大哥”，苦苦恳求，大郎无奈，只好点头应许。但又怕七郎出去惹祸，哥俩商量了一会儿，决定用酒把七郎灌醉，留他在家中睡觉。

44　五郎立刻传家人在后花园宴乐轩内摆下酒筵。兄弟们围桌而坐，一个个举杯把盏，齐夸七郎是海量，你敬我让，连连劝酒。

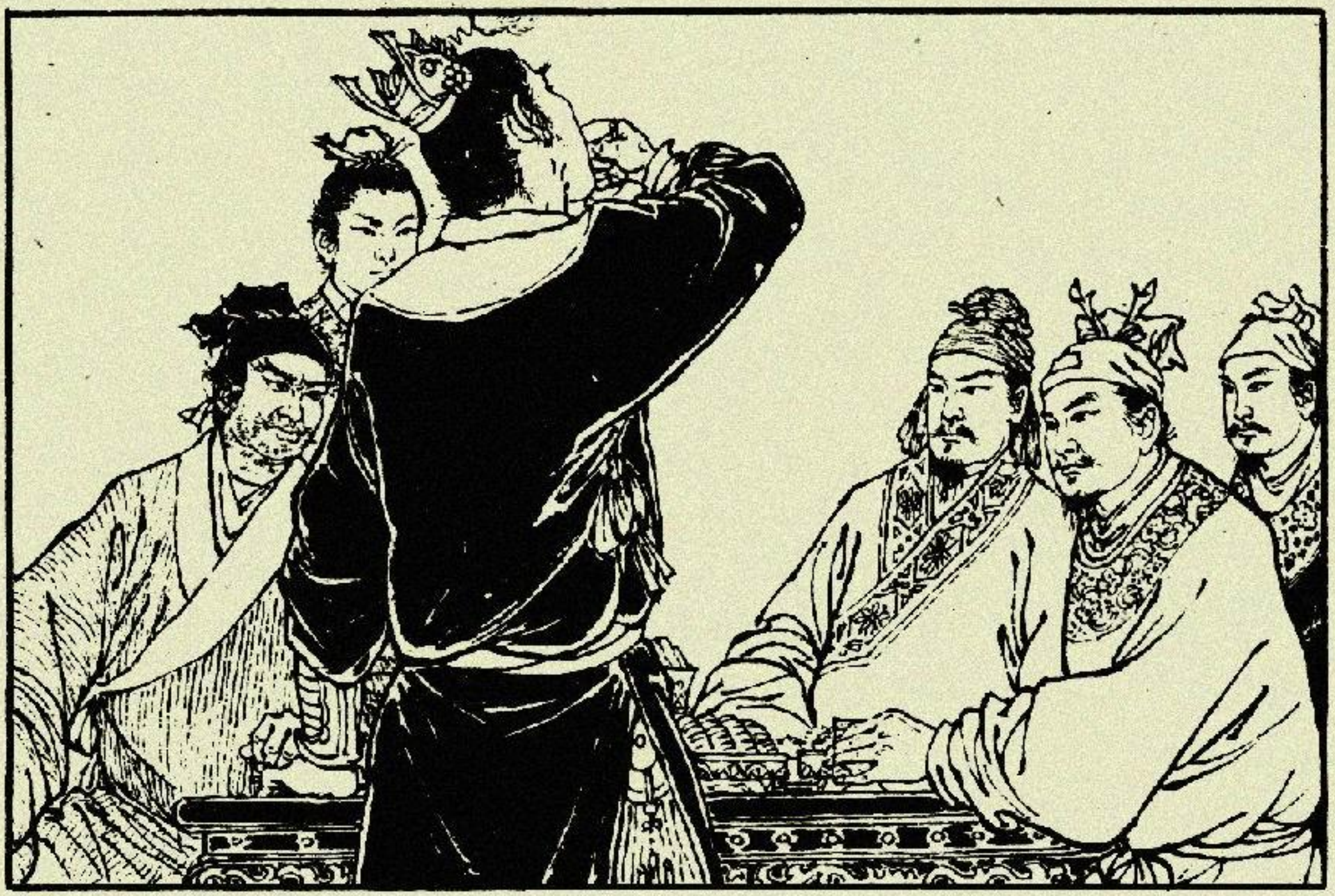

45　七郎不知兄长们的用意，见别人喜气洋洋，自己也格外兴奋。他在酒场上向来好强，轮番与兄长碰杯欢饮，直喝得头晕眼花，酩酊大醉。

46　弟兄几个见七郎说话舌根发硬，眼皮儿直打架，便扶着他来到花园厢房内，安置他躺下睡觉。然后关窗锁门，悄悄离去。

47　五郎又跑到前院把杨洪叫来，手指厢房说道："老哥，请你照应照应七弟，我们弟兄几个上街散散心，一会儿就回来。"杨洪向来疼爱杨家兄弟，就答应了他们的请求。

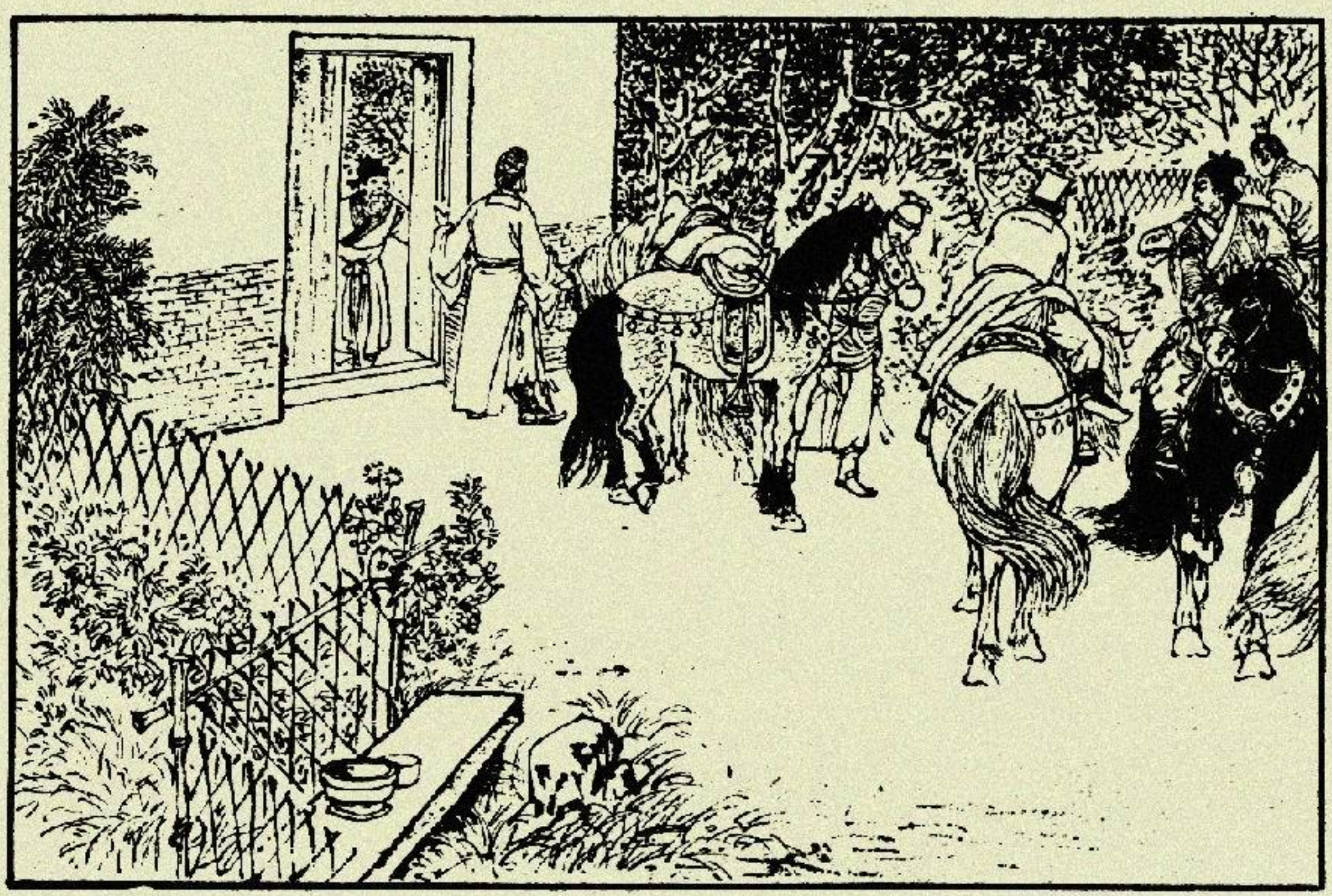

48　大郎胆小，生怕母亲发现怪罪，一再嘱咐杨洪可不能叫太君知道。直到杨洪点了头，他们才悄悄从后花园角门出来，翻身上马，扬鞭向天齐庙奔去。

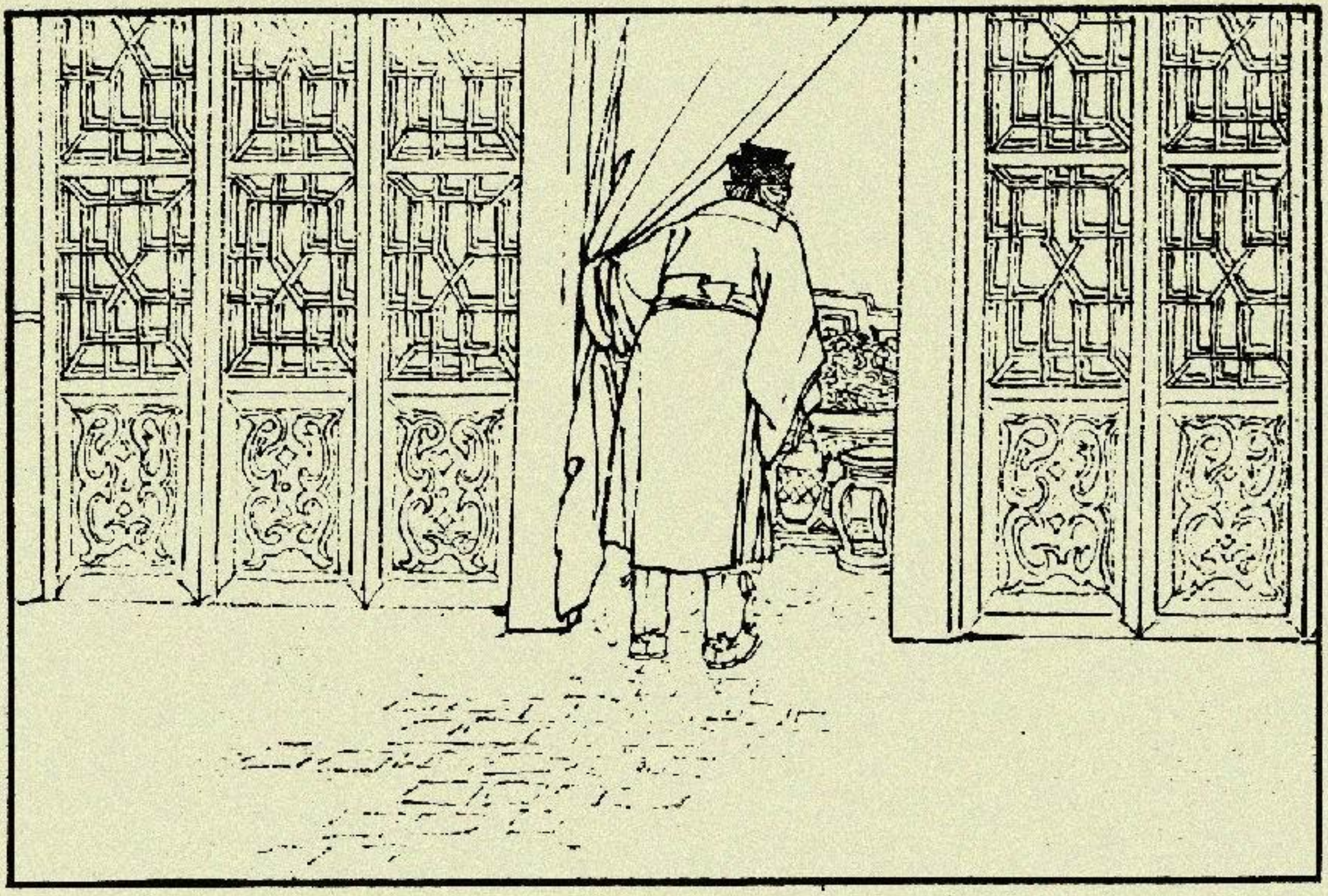

49　弟兄们走后，杨洪进厢房看了看七郎，见他烂醉如泥，便沏了一壶浓茶，放在八仙桌上，然后轻手轻脚地出来，坐在门口守候，过了一会，便打起盹来。

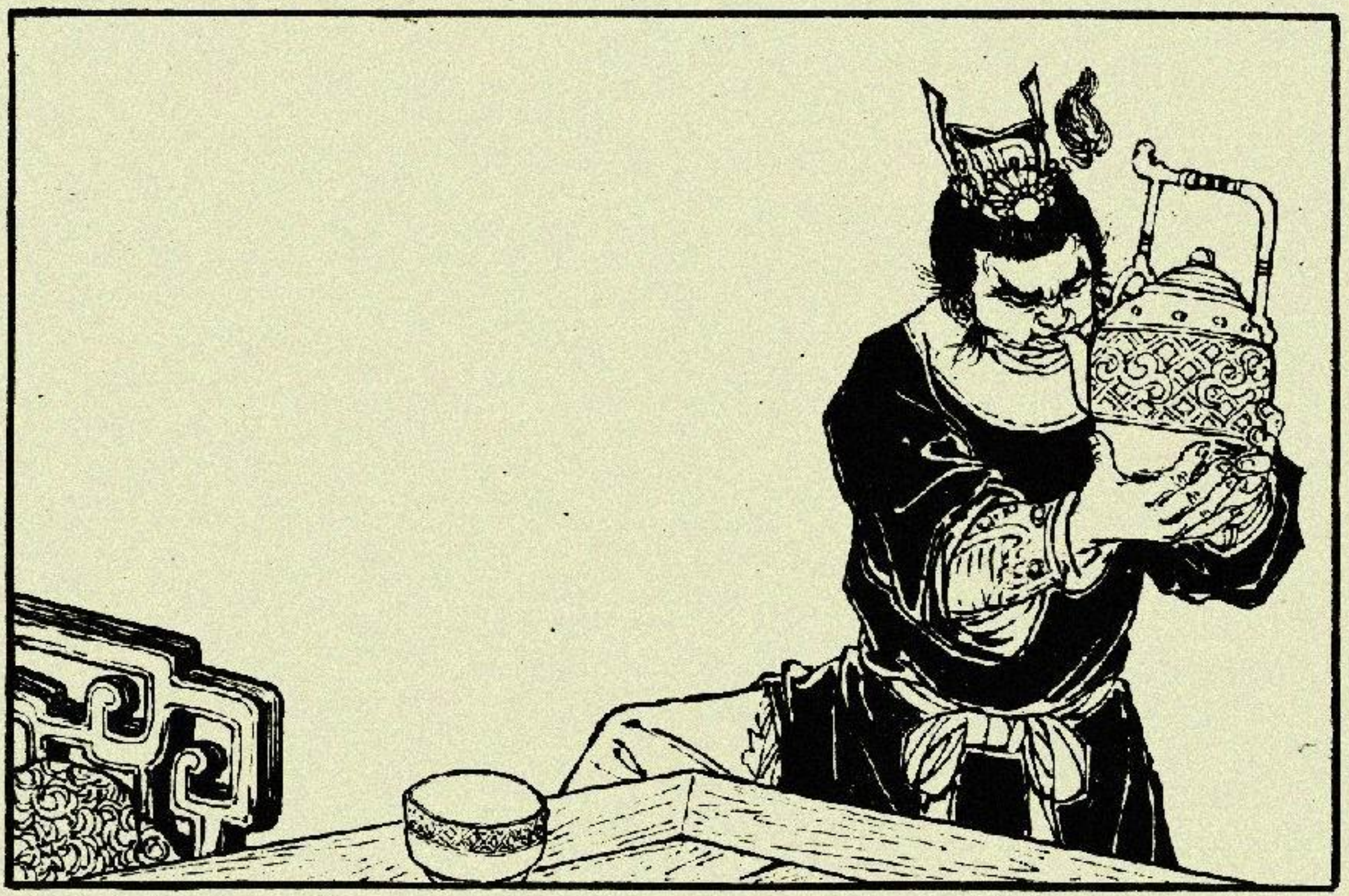

50　工夫不大，七郎被渴醒了，只觉得口干舌燥。一个鲤鱼打挺下了床，随手抱起一壶茶，咕嘟咕嘟喝了个尽光，觉得还没有解渴，便大叫："拿水来！"杨洪在门口睡得正酣，没有听见。

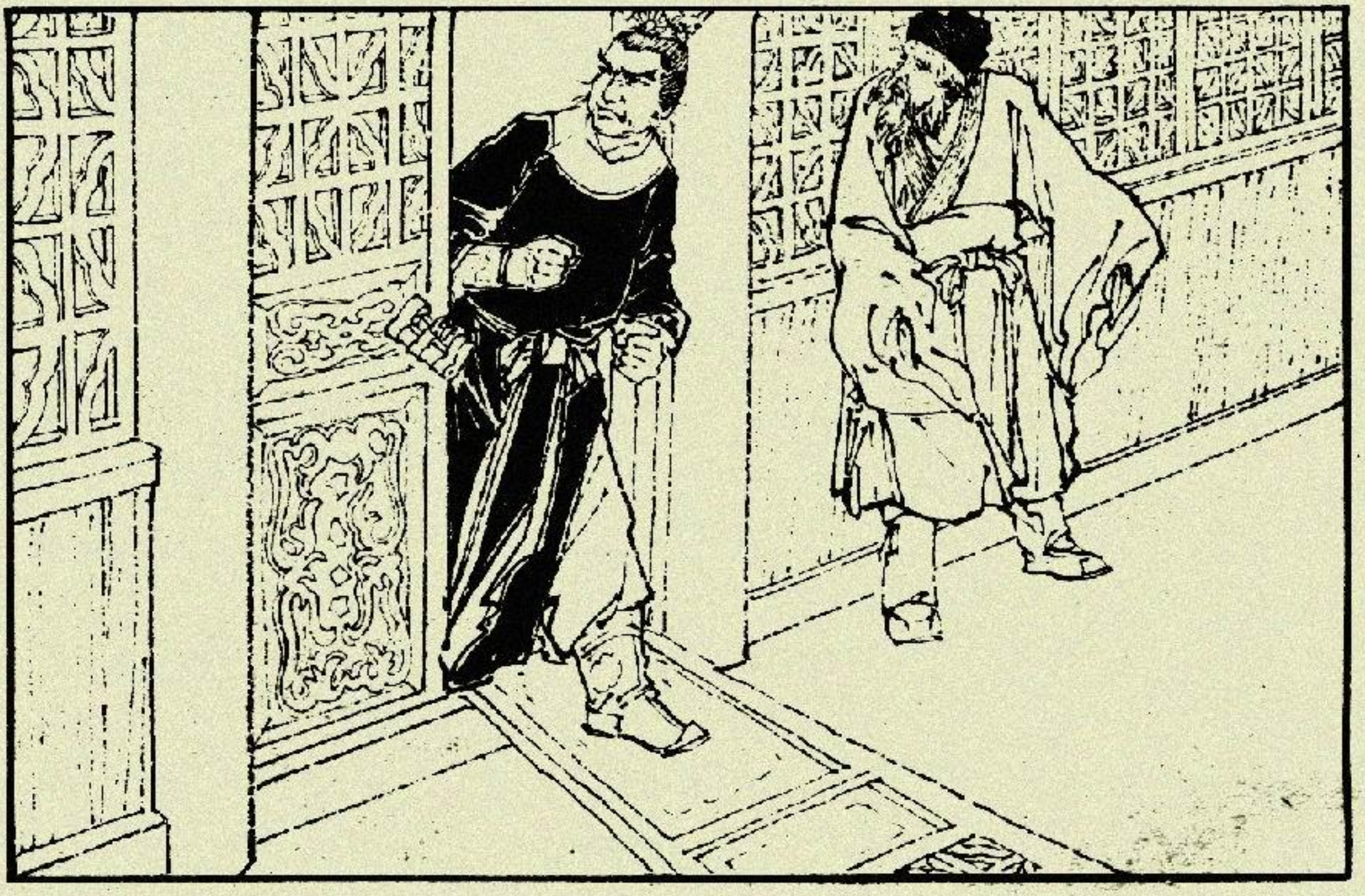

51　七郎干渴难忍，想出去再找些水喝，一连推了几下门，都没推开。顿时火上心头，飞起一脚，将门踢开。他破门而出，惊醒了杨洪。

52　杨洪急忙站起，把七郎领到如意亭里，笑道："这里早备下香茶，七少爷快饮吧。"七郎又喝了一壶水，抹抹嘴抬头一看，见园中空无一人，便追问杨洪："哥哥们哪里去了？"

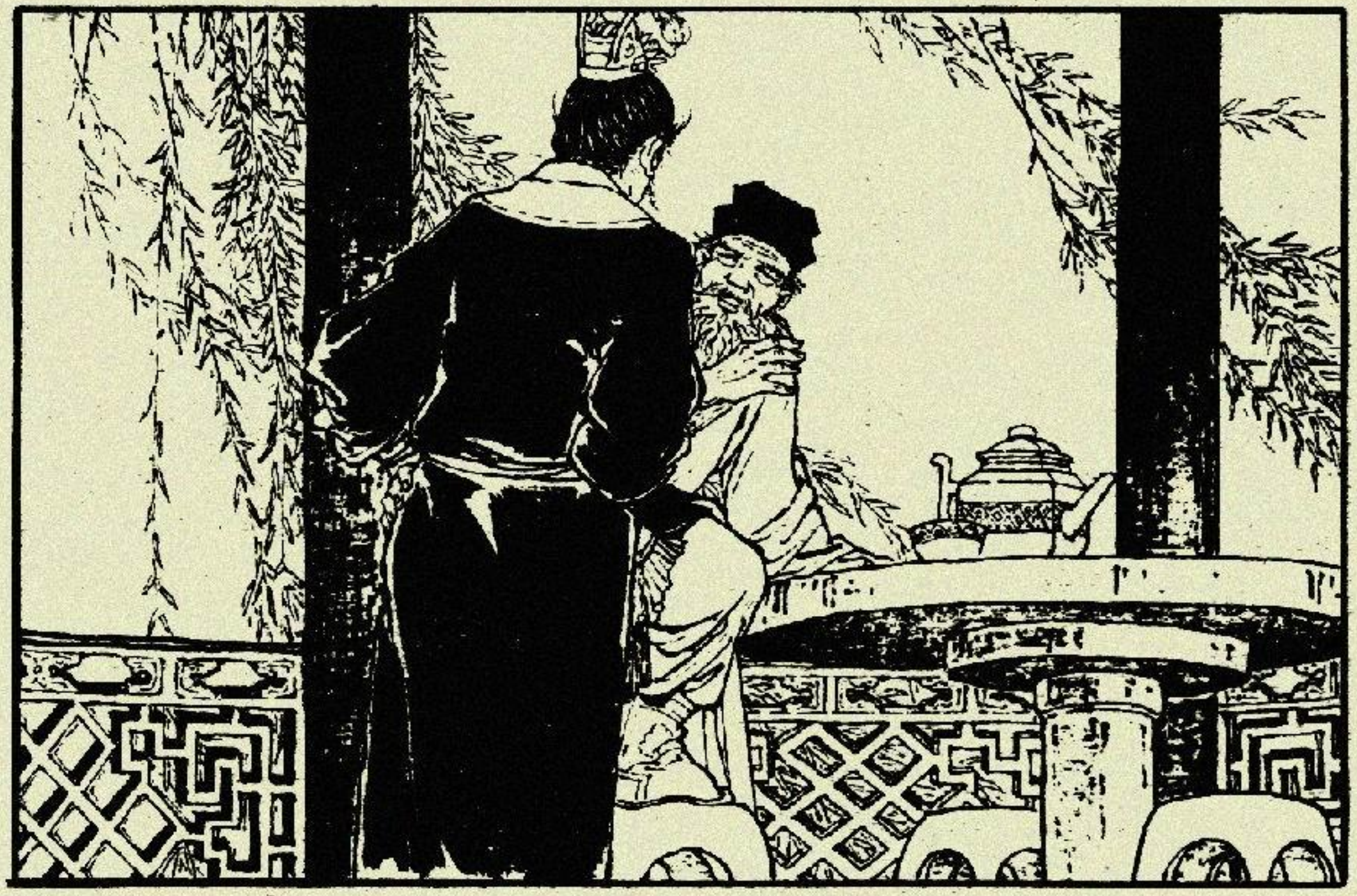

53 老杨洪怕七郎出去闯祸，开始不愿说。七郎大发雷霆，对杨洪怒吼起来："为何把我锁在房中？哥哥们到底到哪里去了？你快快讲来！"老杨洪无奈，只好讲了实话。

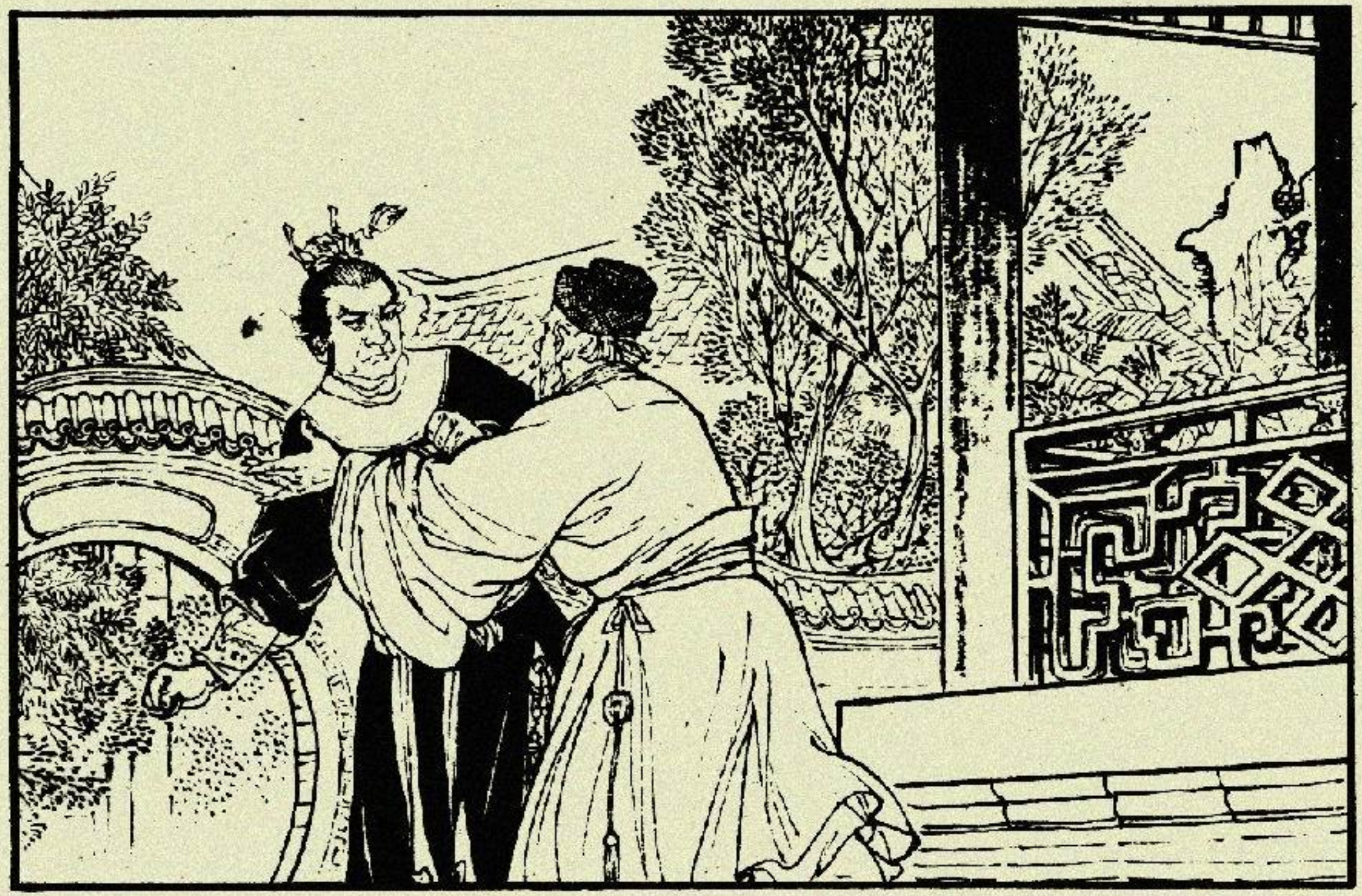

54　七郎听说弟兄们都上天齐庙看打擂的去了，二话没讲，扭头就要去追。杨洪连忙阻拦道："你若敢擅自出府，我就去禀报老太君，家法不饶。"

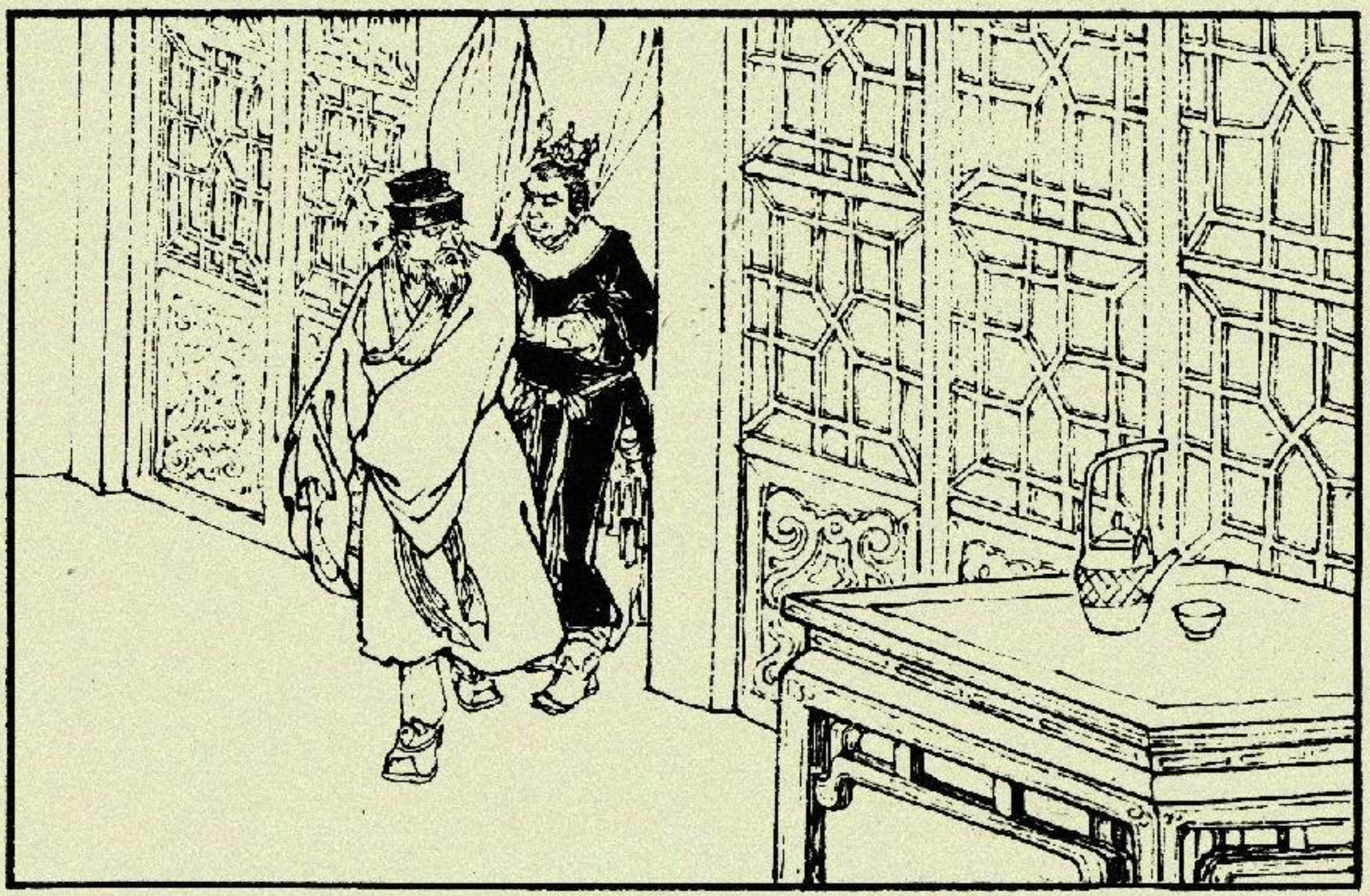

55 老太君治家甚严。杨洪一提“家法”，把七郎吓了一跳。但他又不甘心，于是眉头一皱，想出个恶作剧的办法，遂转怒为喜道：“老哥，你替我去睡觉吧。”说着连推带搡，把杨洪拽进厢房。

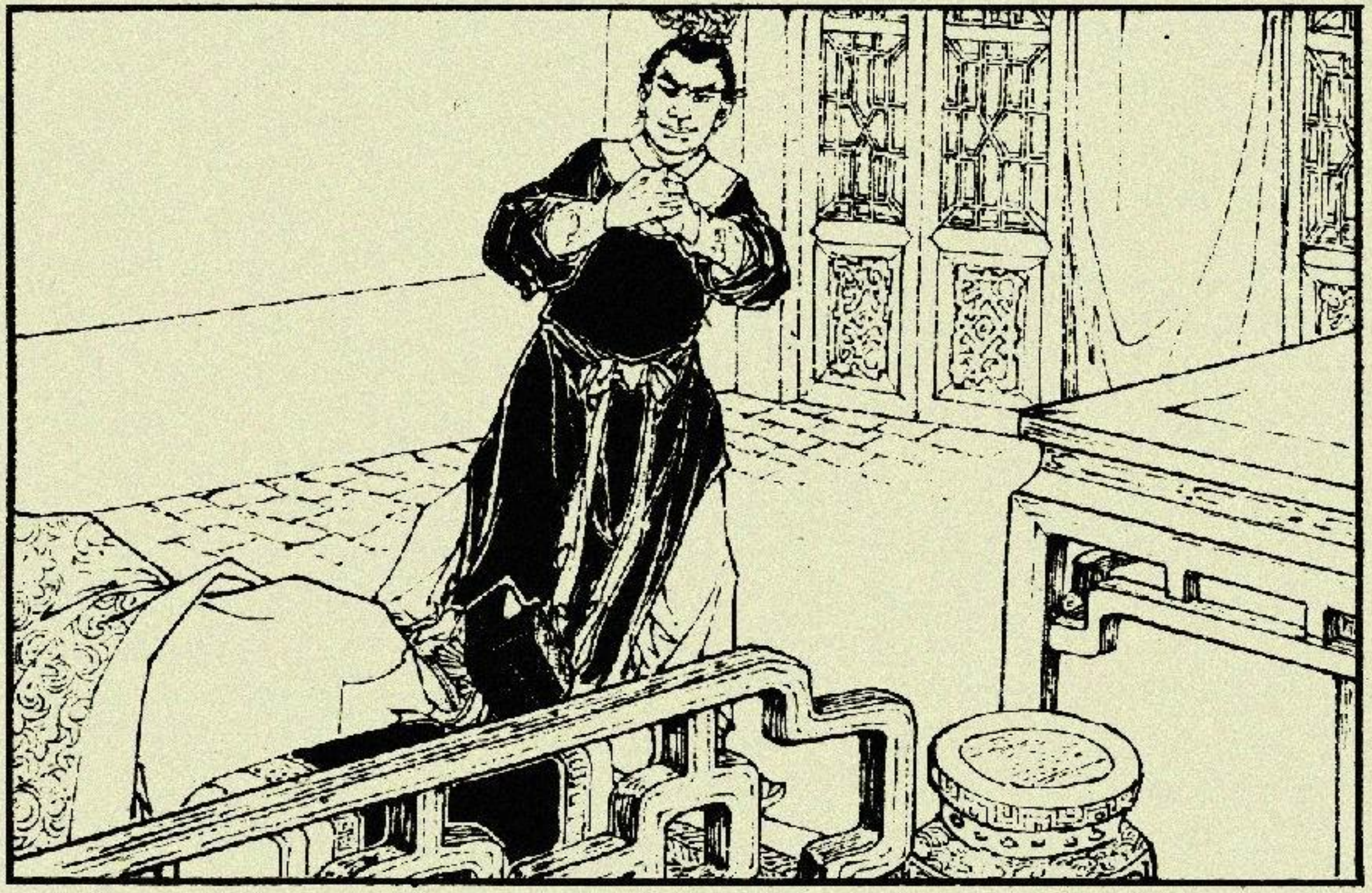

56　七郎解下杨洪的腰带，捆住他的手脚，抱起来放在床上，用手巾堵上嘴，又给他盖上被子。然后拱手言道："老哥，请委屈一会儿，回头我来放你！"说罢出屋，大步流星走向马棚。

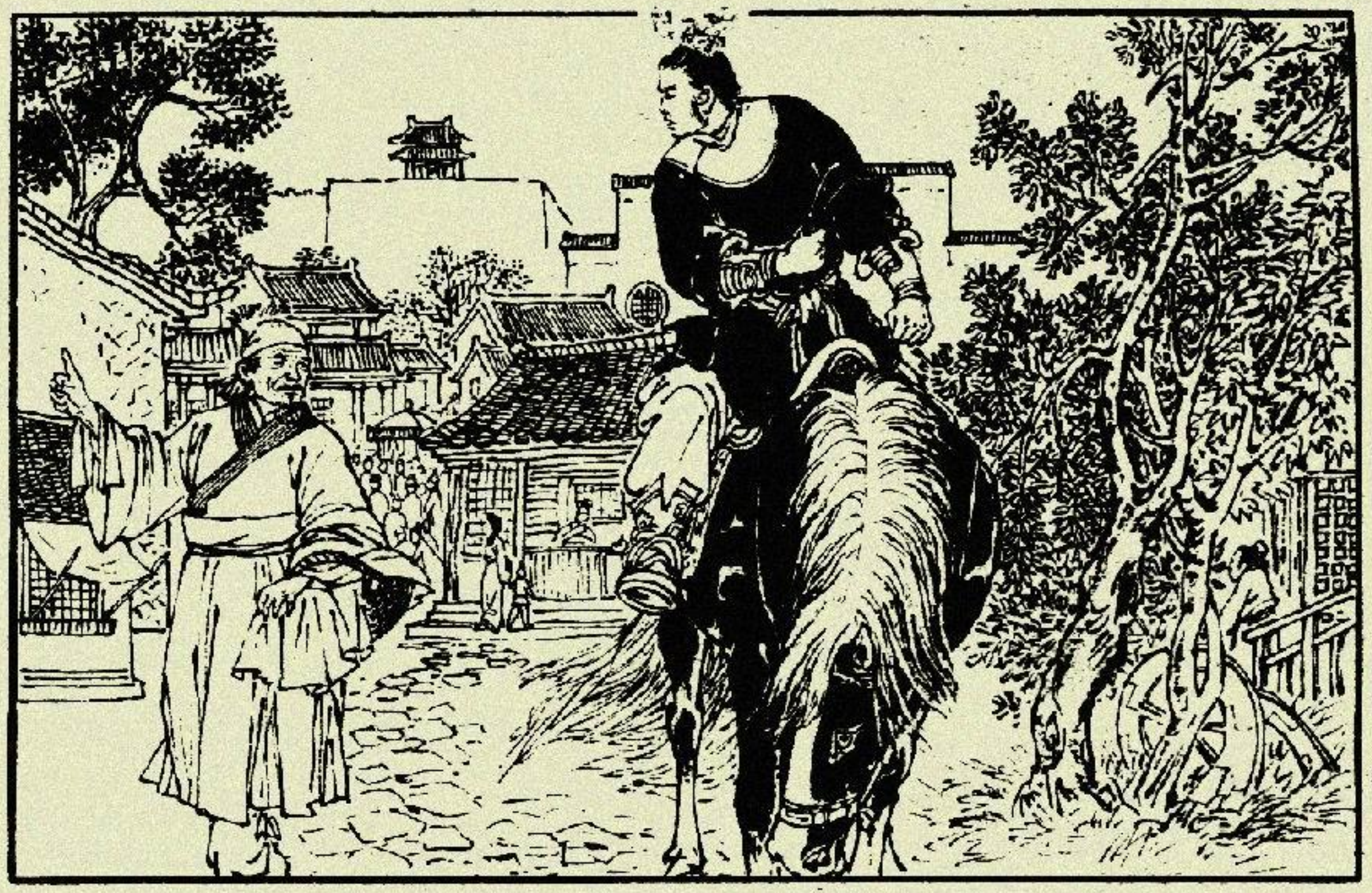

57　七郎骑上他的乌骓马，奔向大街。只见迎面走来一队出殡的行列，呼天叫地，痛哭不绝。他听见车上穿孝的年轻妇人痛骂潘豹，便向路边一位老者打听，老者说："她丈夫上擂，被三国舅打死了。唉，真惨啊！"

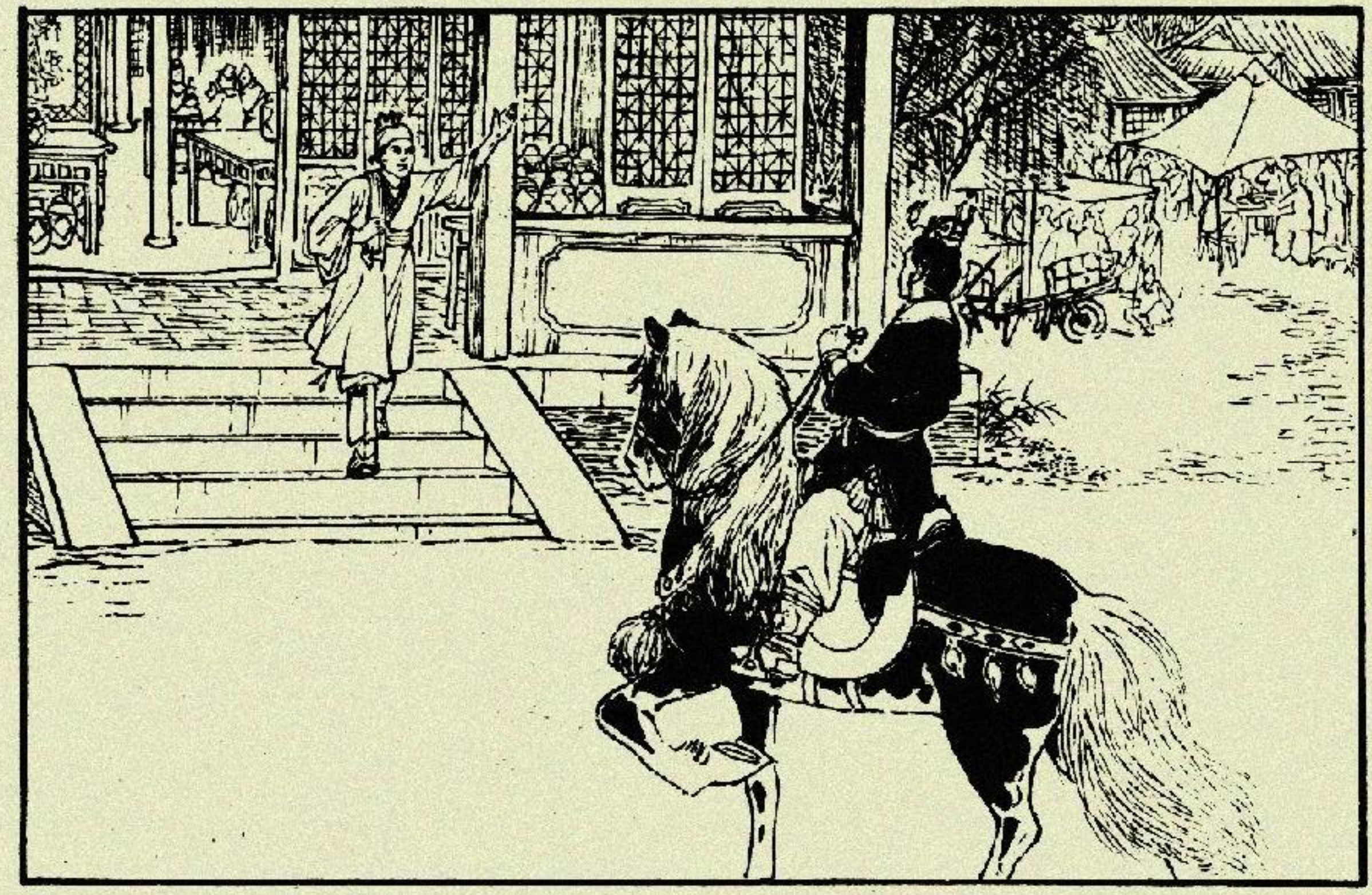

58 七郎闻言，心中升起不平："这潘豹有多大本领，竟敢如此猖狂？我倒要去见识见识。"他驰马前行，来到十字街登瀛楼饭庄门前，堂倌张英跑出来叫道："七爷留步！"

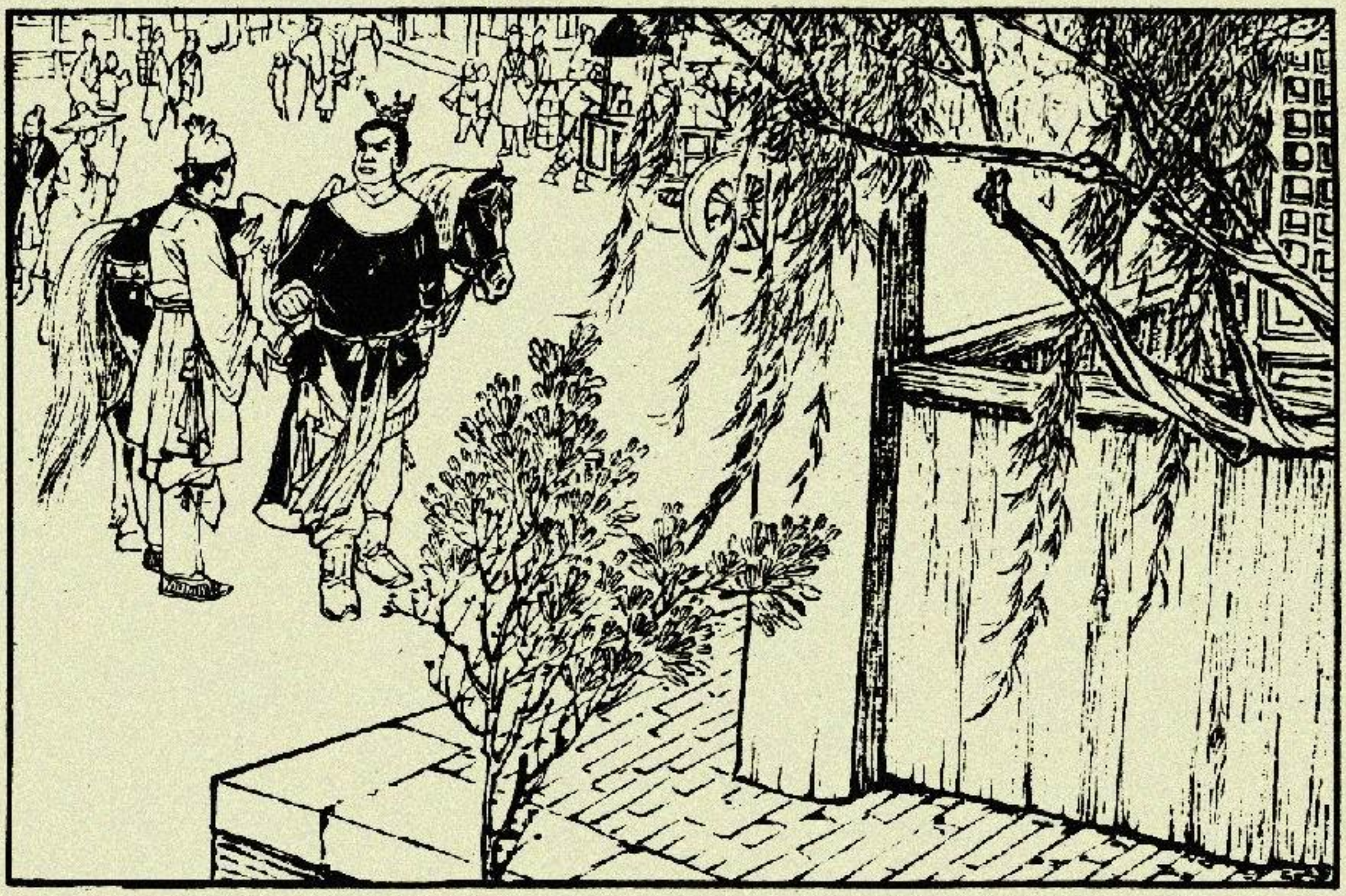

59　登瀛楼是杨家弟兄经常宴请宾朋的地方，与堂倌们混得很熟。七郎见张英呼唤，下马问道："张英哥有何话说？"张英说："街上人多眼杂，不是讲话之处，请七爷上楼，小人有事相告。"

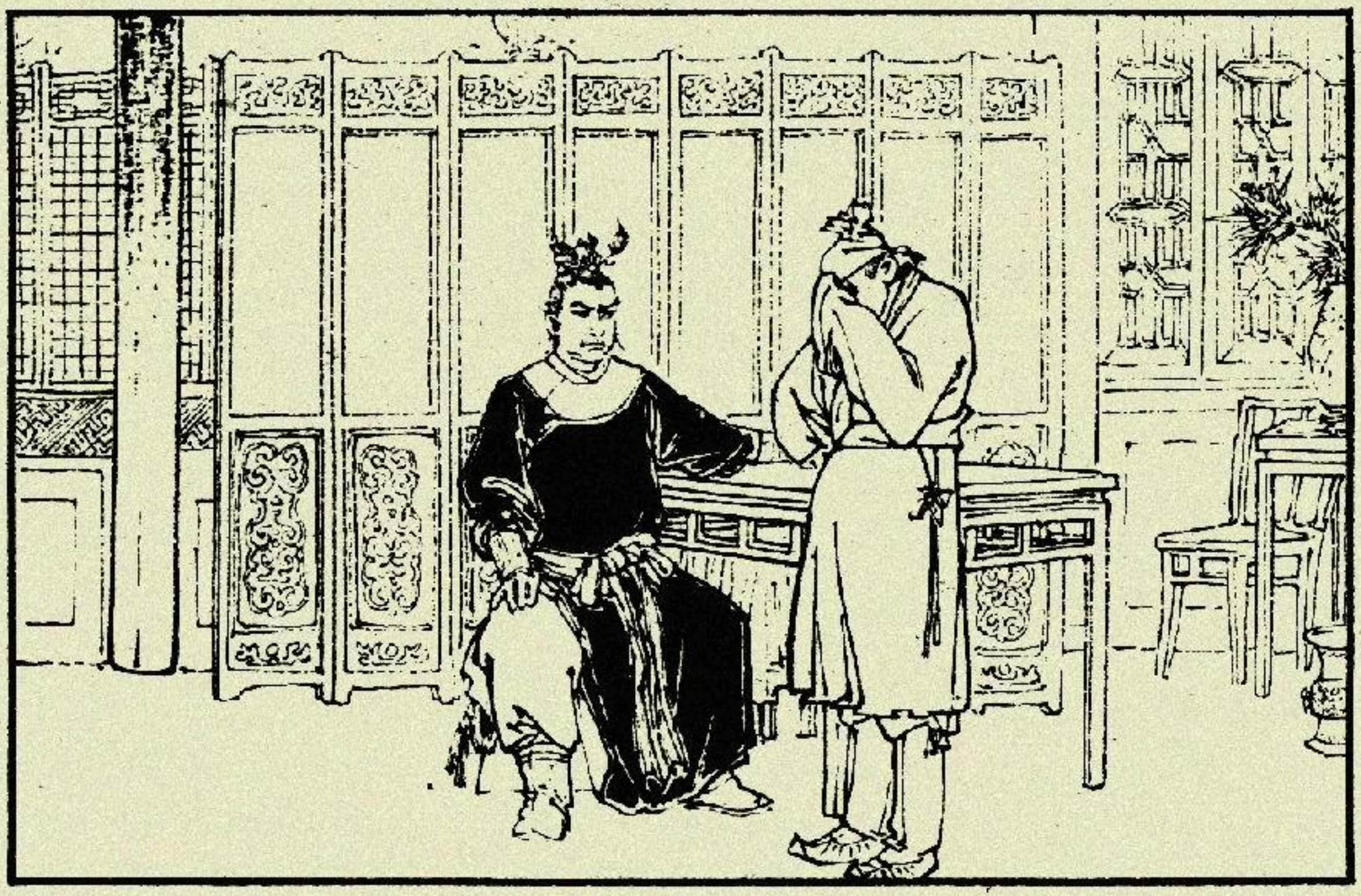

60　张英将马拴到后院，陪七郎来到楼上。说："我家哥哥张雄，半月前上擂台与潘豹比武，被他暗下毒手，当即身亡，抛下孤侄寡嫂，实在可怜。"说着两眼落泪，泣不成声。

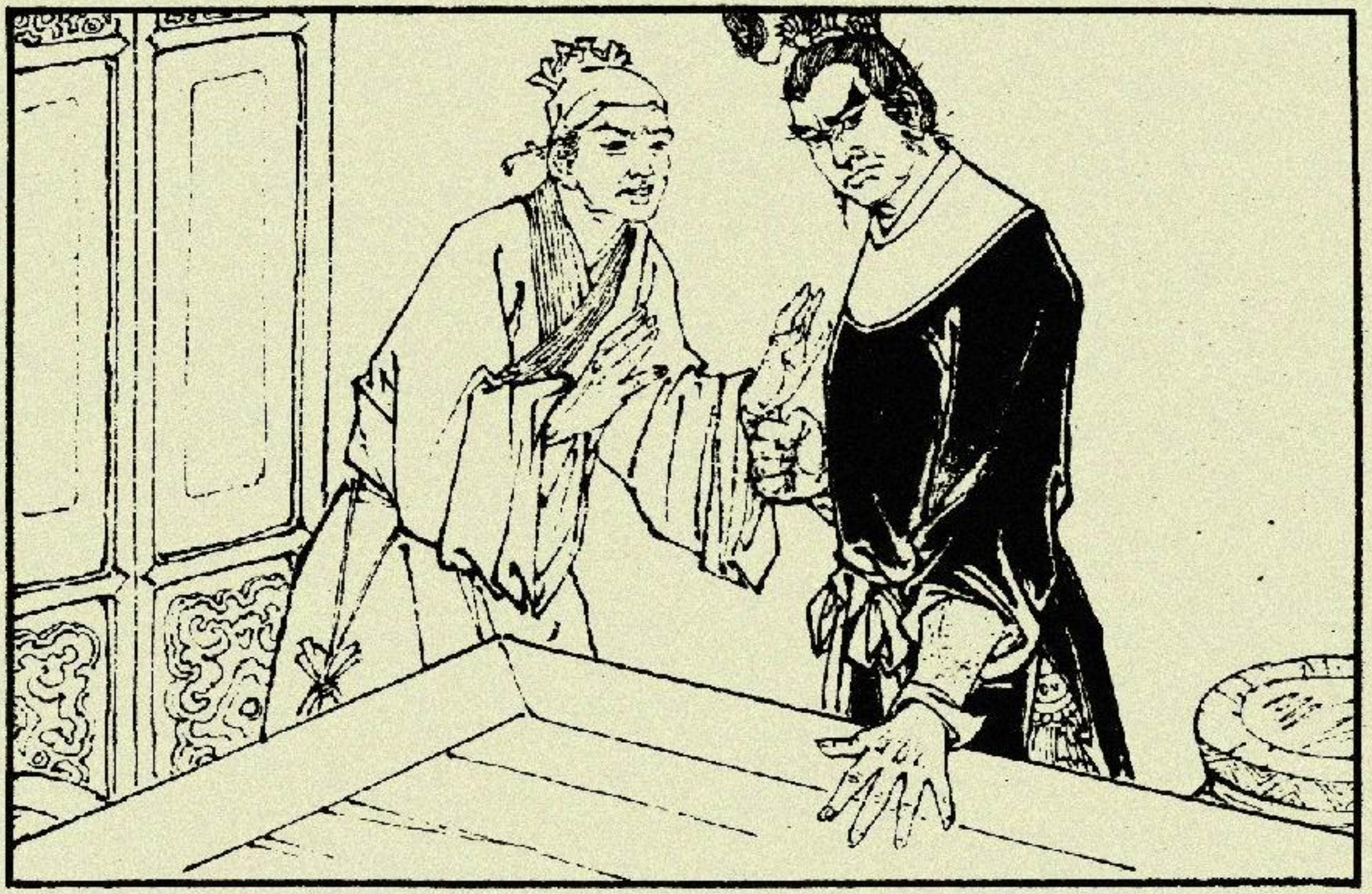

61　七郎听罢，拍桌怒骂："真是欺人太甚了！"张英见状忙说："七爷息怒，我不过是有冤无处伸，向七爷你说说，解解胸中闷气而已。来，小人陪七爷喝上几杯，酒能解愁。"说罢，转身端来酒菜。

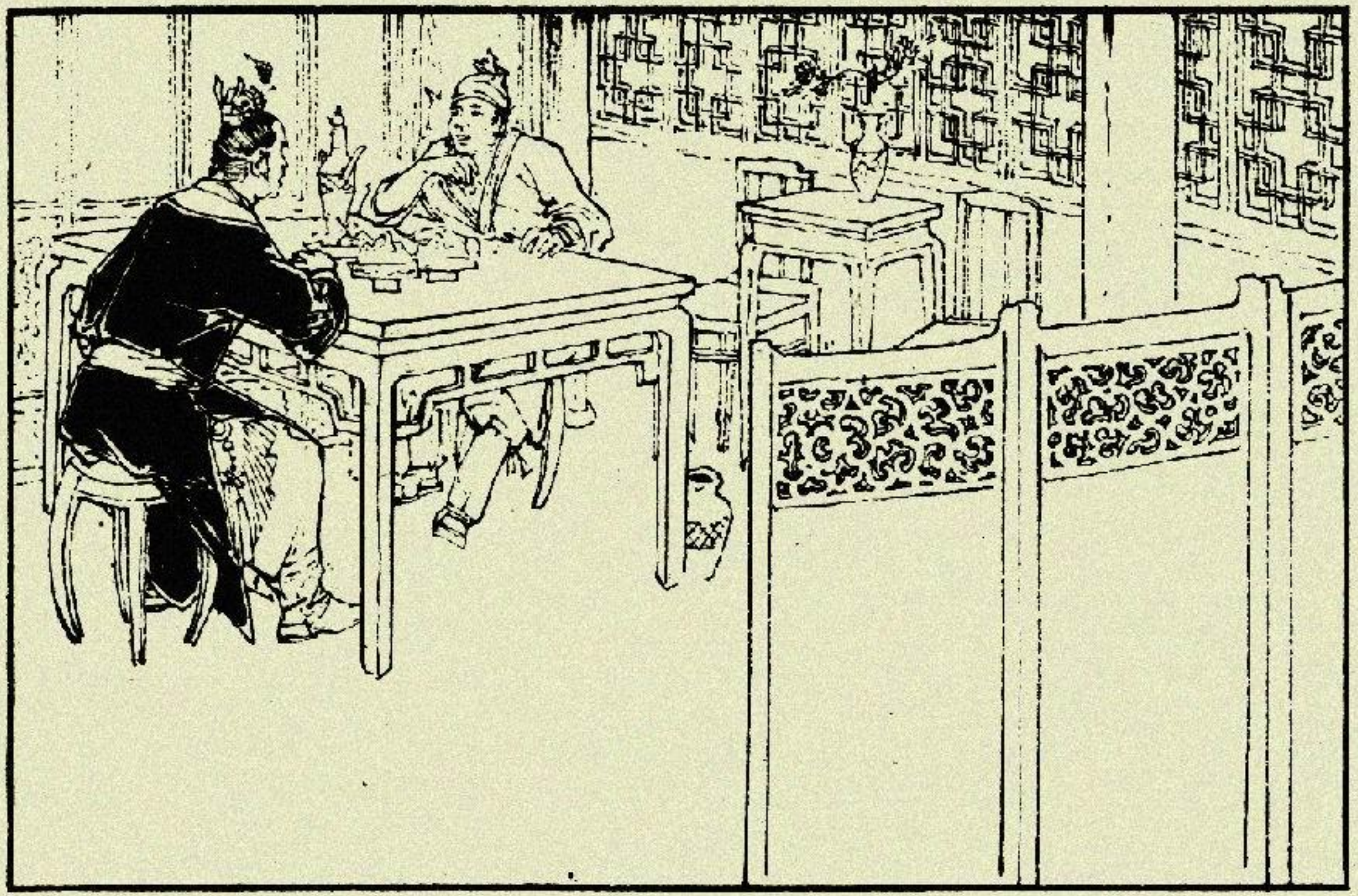

62 饮酒之间，张英有话憋不住，不知不觉又扯到潘豹头上。他说："那潘豹倚仗是皇亲国舅，横行霸道，欺压百姓。前些日子竟在这楼下十字街口，调戏民女。"接着，讲起了事情的经过——

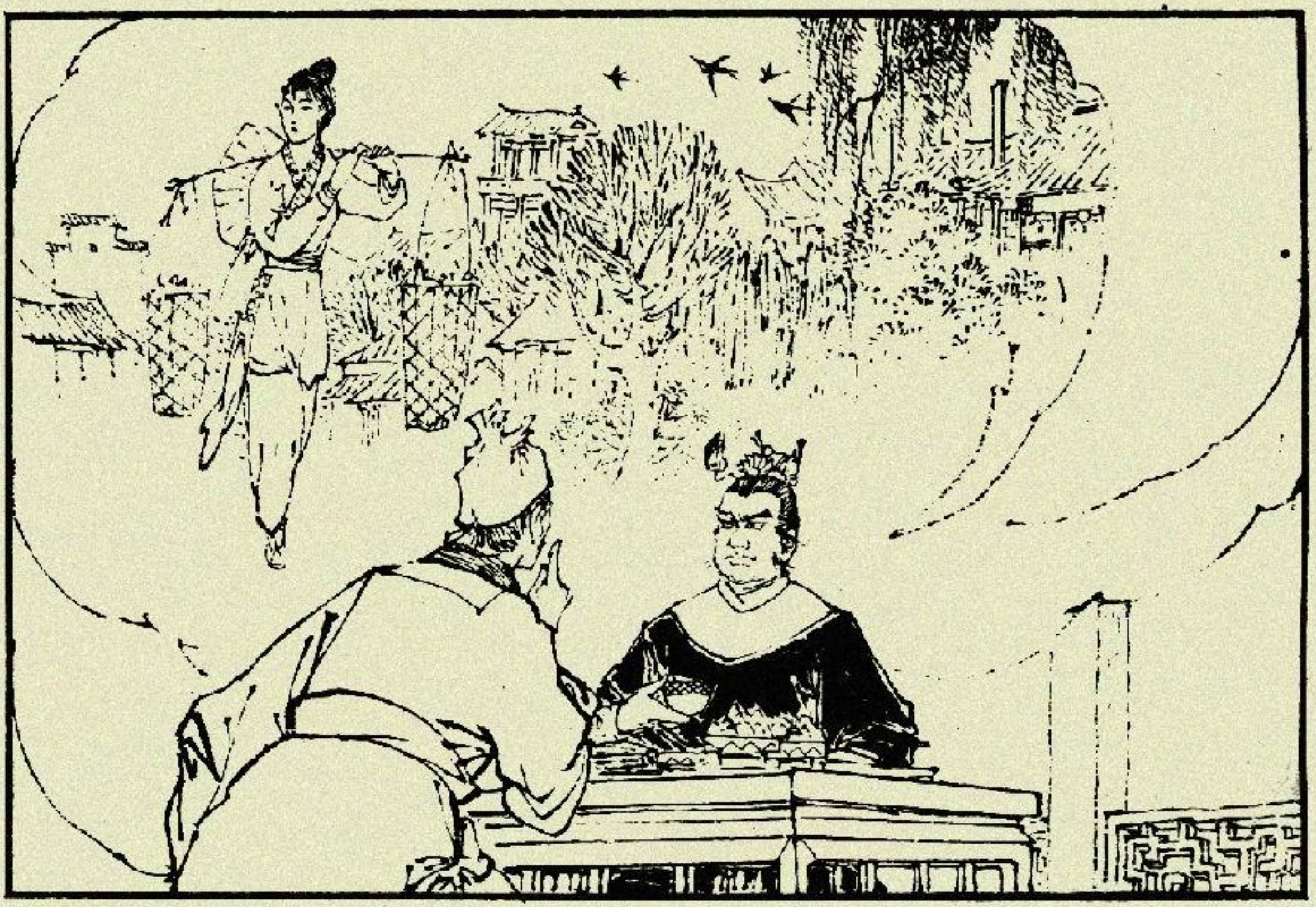

63 那天正是端阳节，有个乡下女子，担着两筐杏，来到街口，声声叫卖："请尝五月的鲜杏，清香可口。卖杏来！"

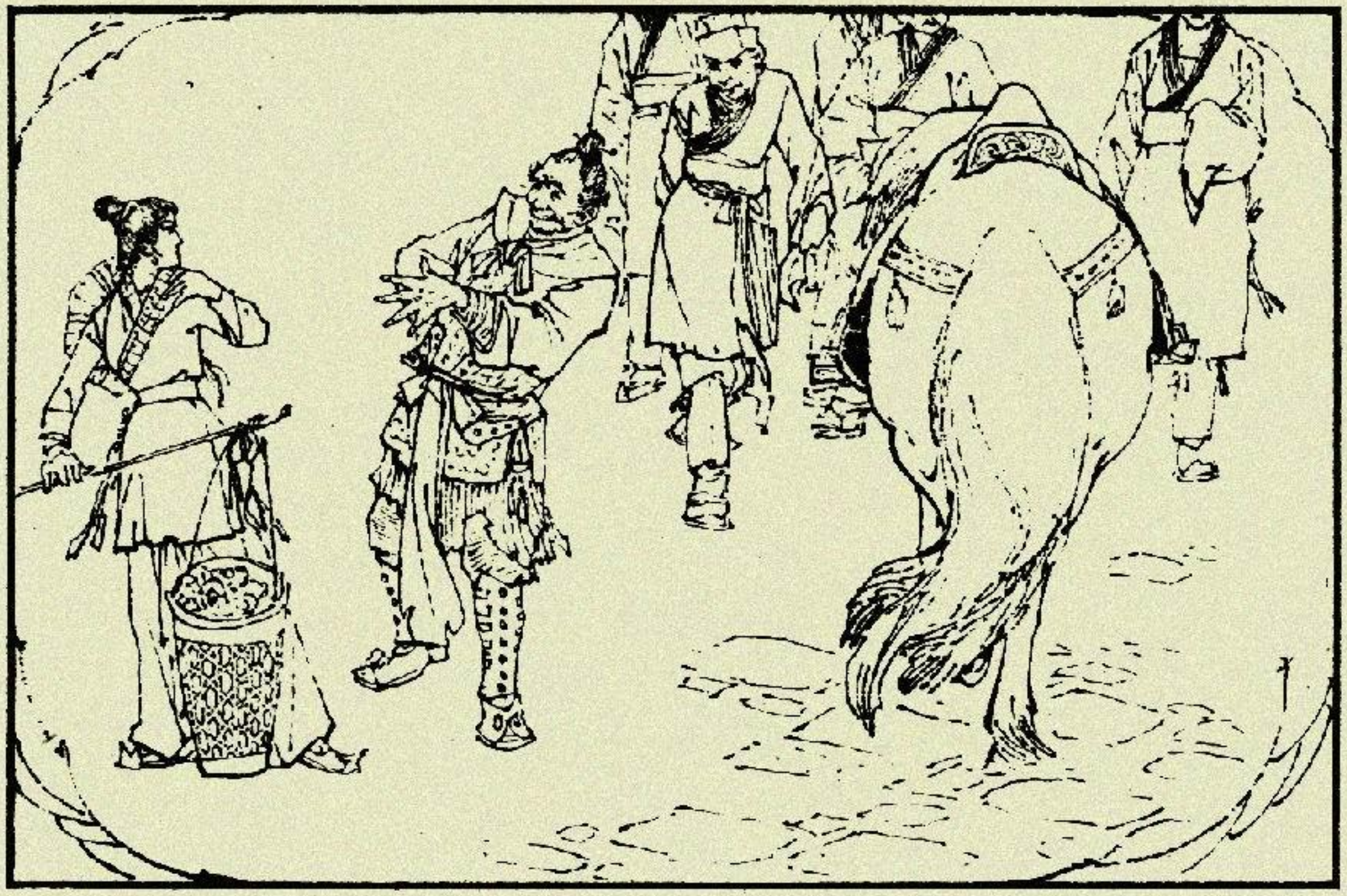

64　可巧，潘豹带着一帮家丁骑马路过长街，他一瞅那卖杏的女子模样长得好看，便生了歹心，下马走到跟前调戏道："小娘子，跟我走吧，我要连杏带人一齐买！"

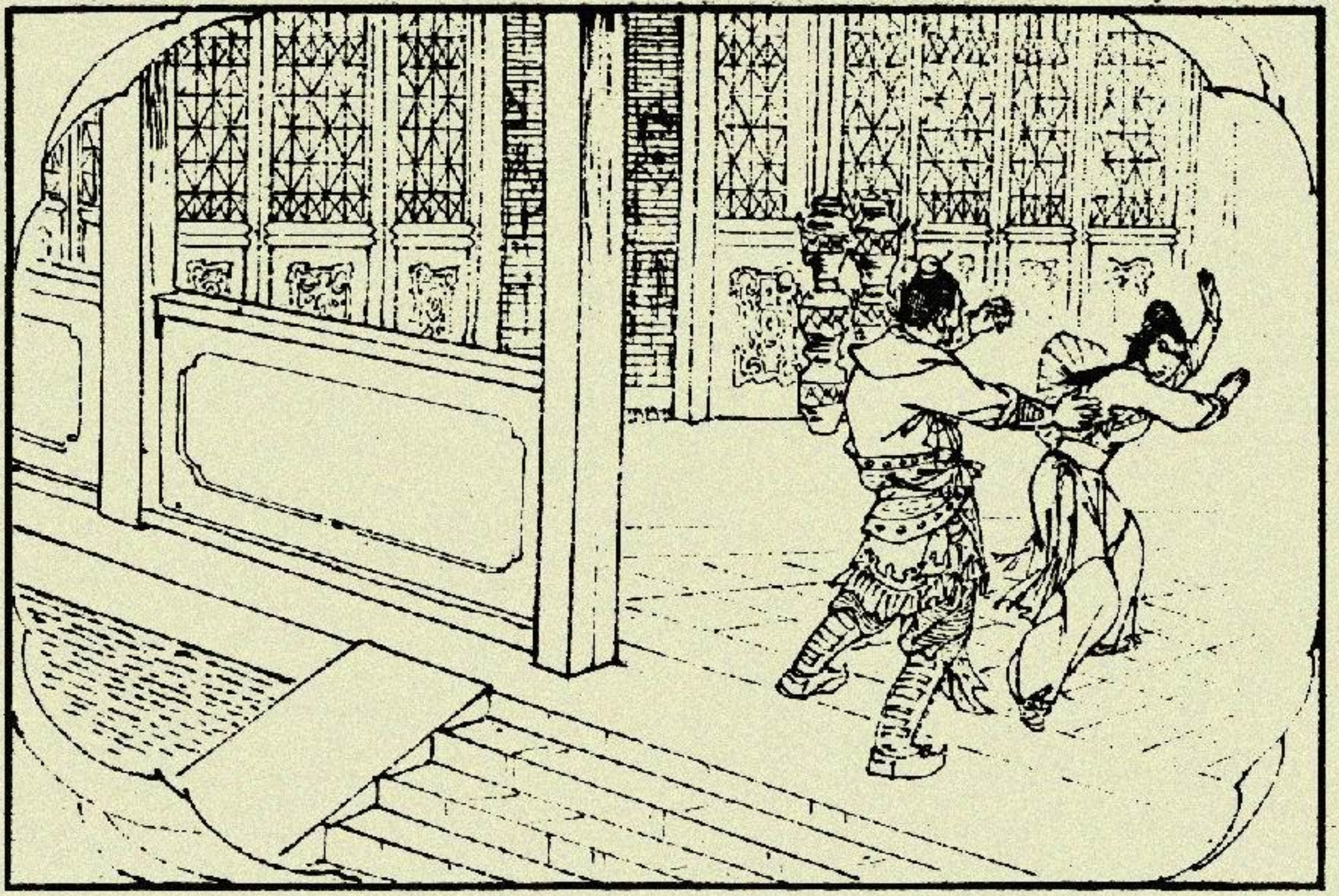

65　卖杏的女子见潘豹不是善良之辈，赶紧躲避，跑进登瀛楼。潘豹也尾随追了进来，他嘻皮笑脸地抓住那女子，满口秽言，实在不堪入耳。

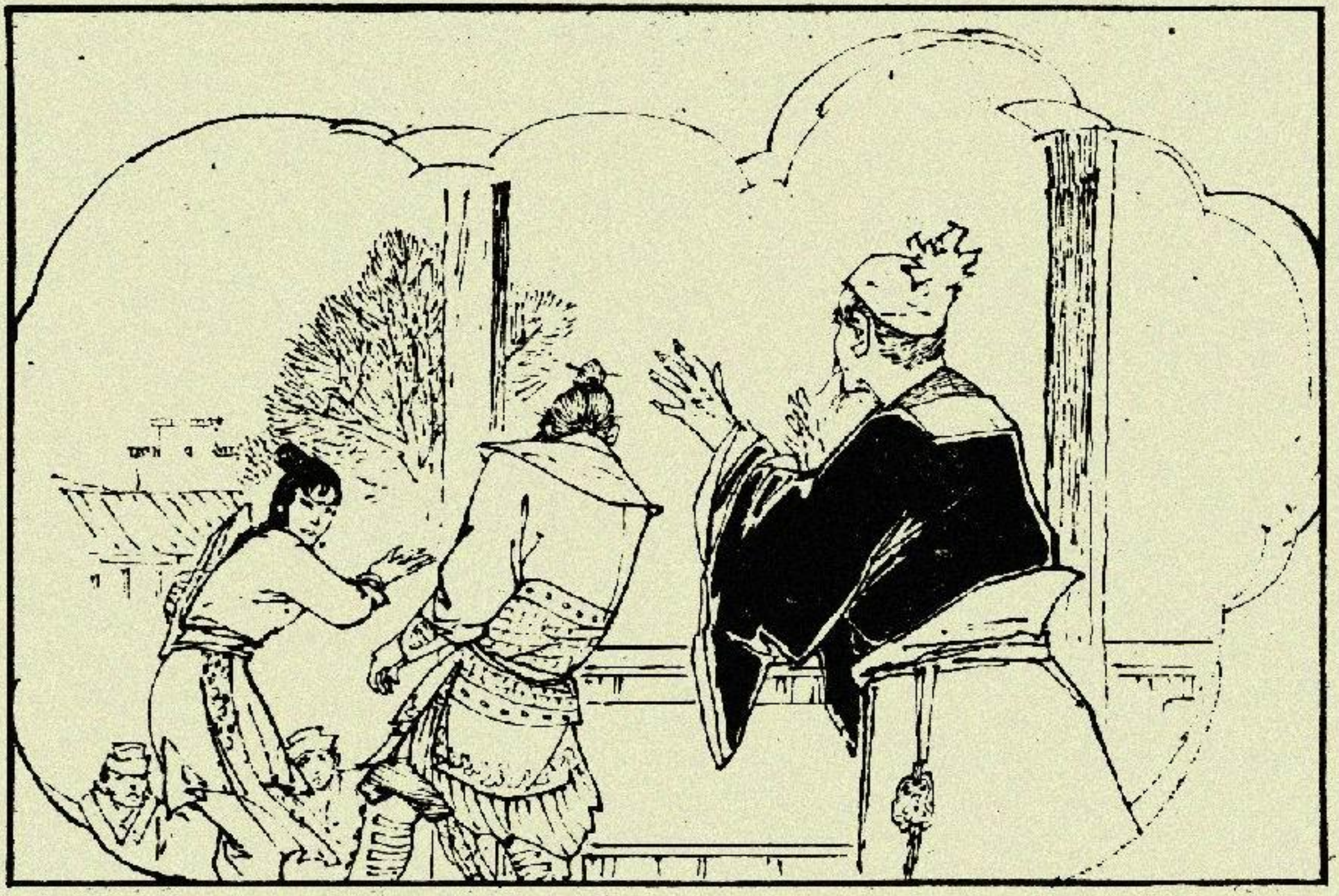

66　那女子是个烈性之人，不受欺辱，见潘豹缠住自己不放，忍无可忍，抡开巴掌，“啪！”地打在他脸上。这个响亮的耳光子可闯下了大祸。

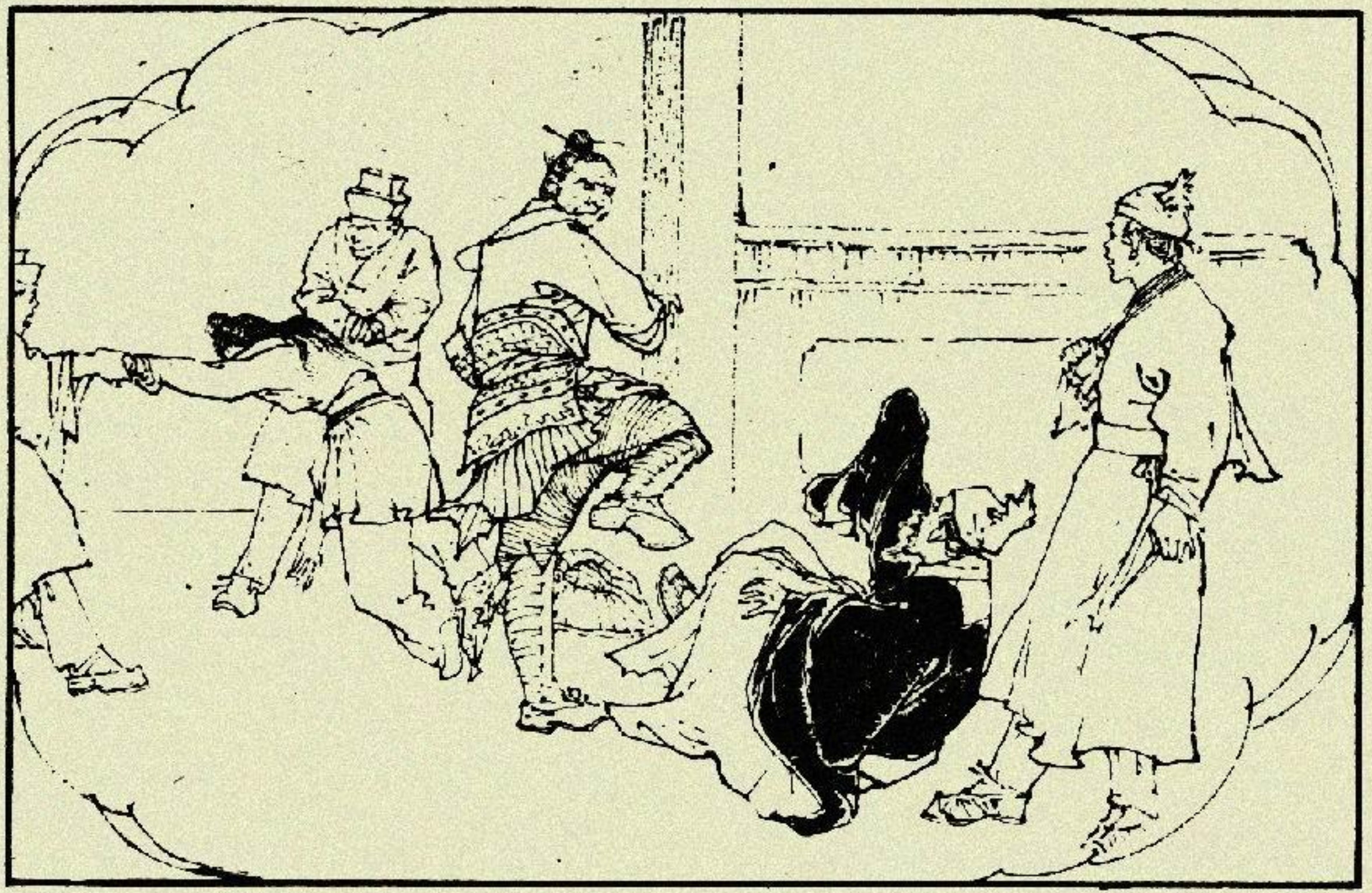

67 潘豹恼羞成怒，扑向那女子，家丁们也围了上去。那女子急呼“救命！”堂倌们赶来一看是三国舅，谁也不敢言语。掌柜的满脸陪笑劝说了两句，被潘豹一拳打倒在地，骂道：“再多管闲事，小心脑袋！”

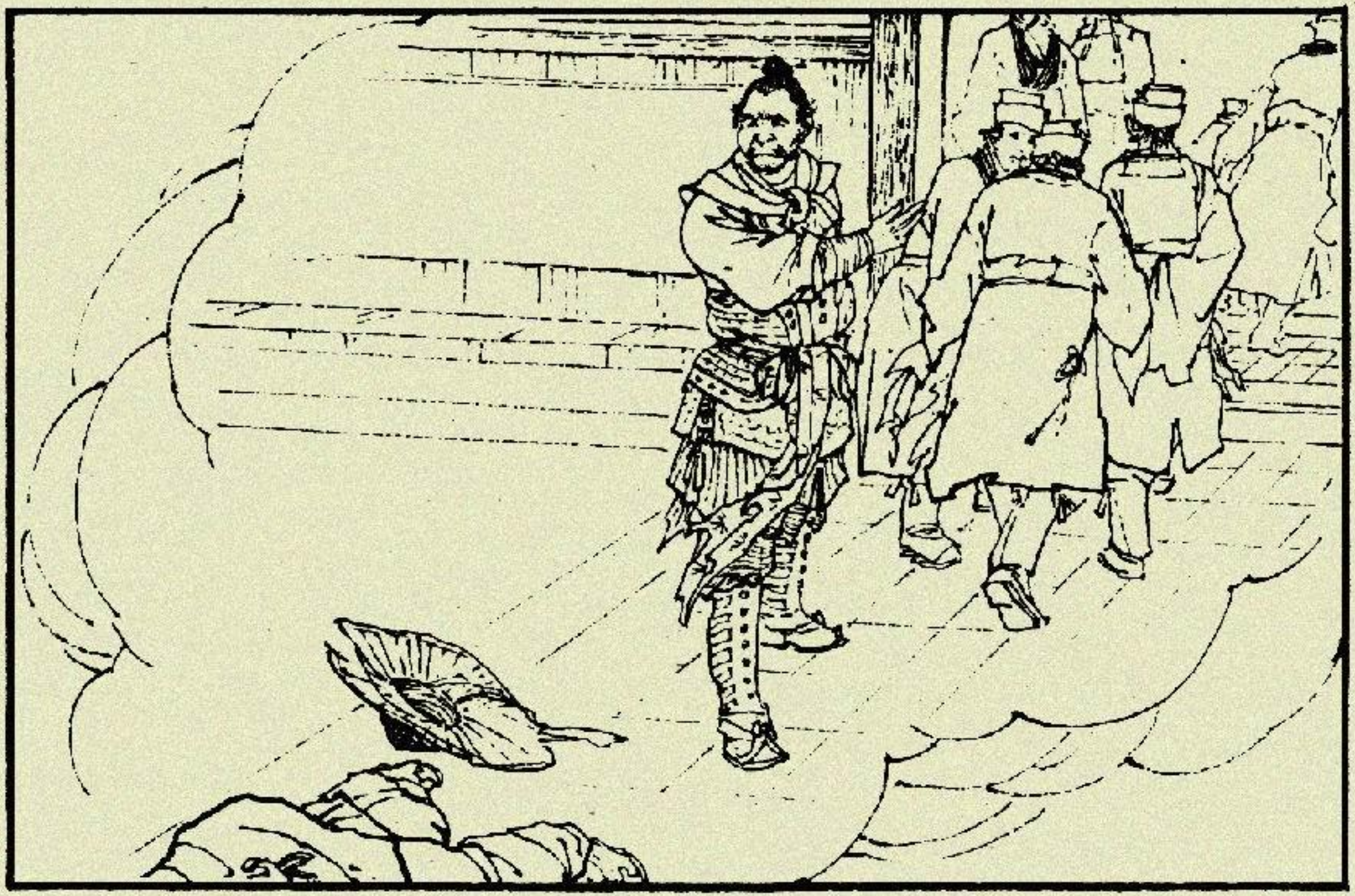

68 潘豹上用拳打，下用脚踢，把那可怜的乡下女子打昏在地，嘴里还连声叫骂："不识抬举的小贱人，不打死，算便宜了你。"一挥手，带领家丁扬长而去。

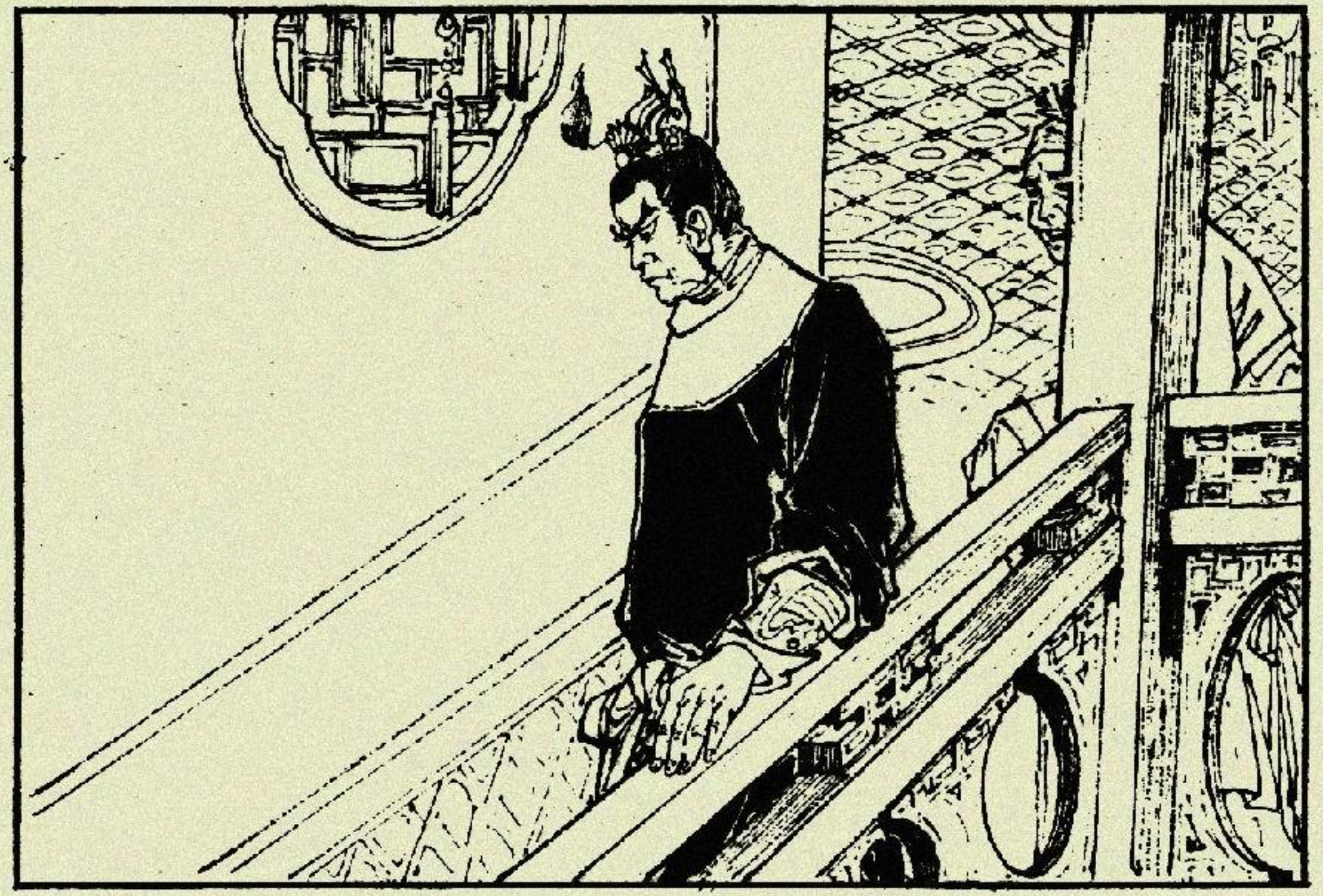

69 七郎听了张英的讲述，不由怒火满腔，拍案而起，骂道："潘豹实在可恶，我非教训教训他不可！"说着奔下楼去。

70　张英慌忙赶到楼下拦住七郎说："听人传言，皇上有旨，不许朝中王公大臣的公子打擂，七爷不可冒然前去。为民除害，来日方长。天齐庙万万去不得。"

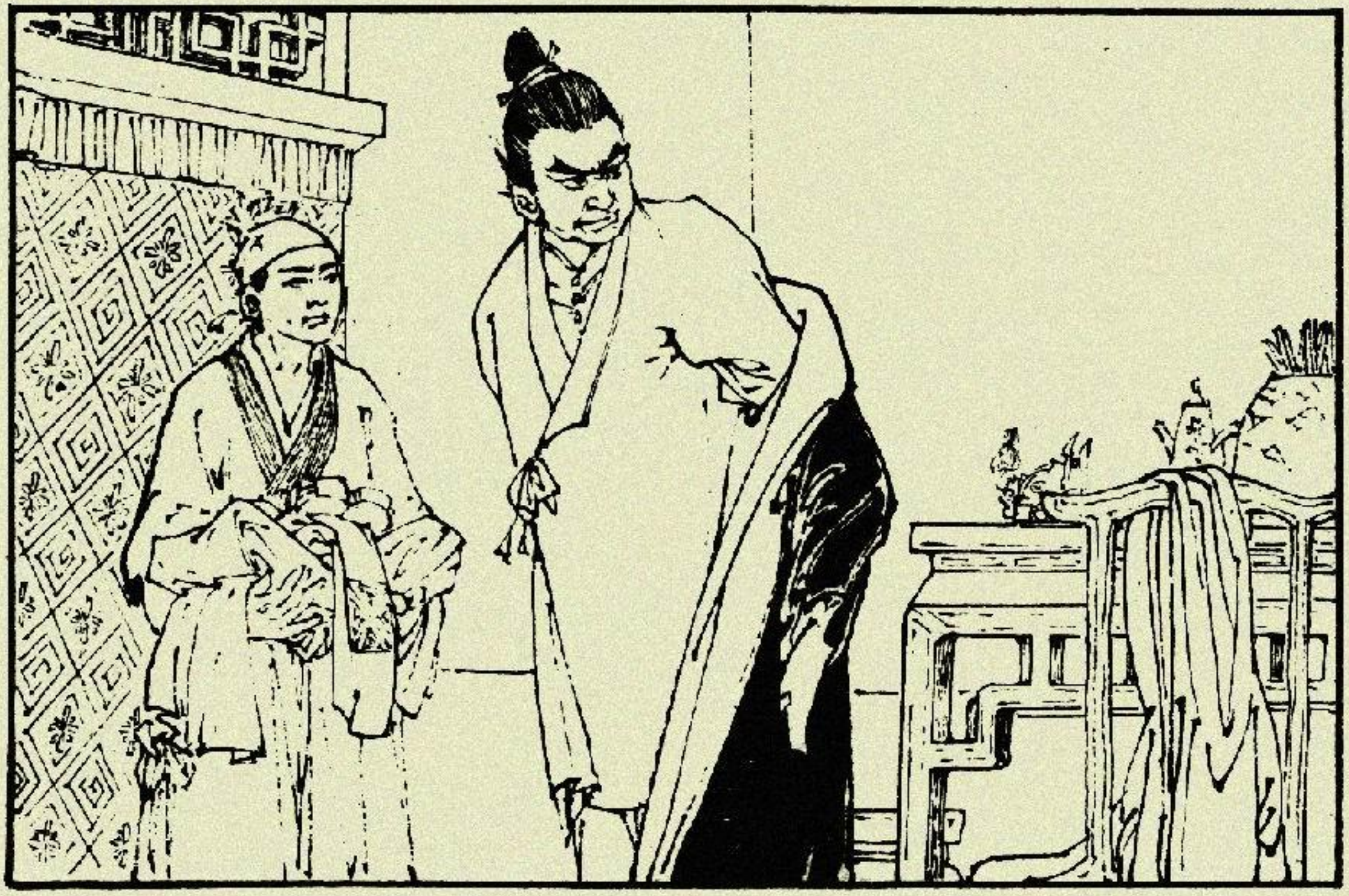

71　七郎说："你休多言，快给我拿身衣服，待我乔装打扮一番，去会潘豹。"张英经常跟七郎学习武艺，知道他的脾气，说一不二。他不敢怠慢，忙从里屋取来一套练武穿的布衣。

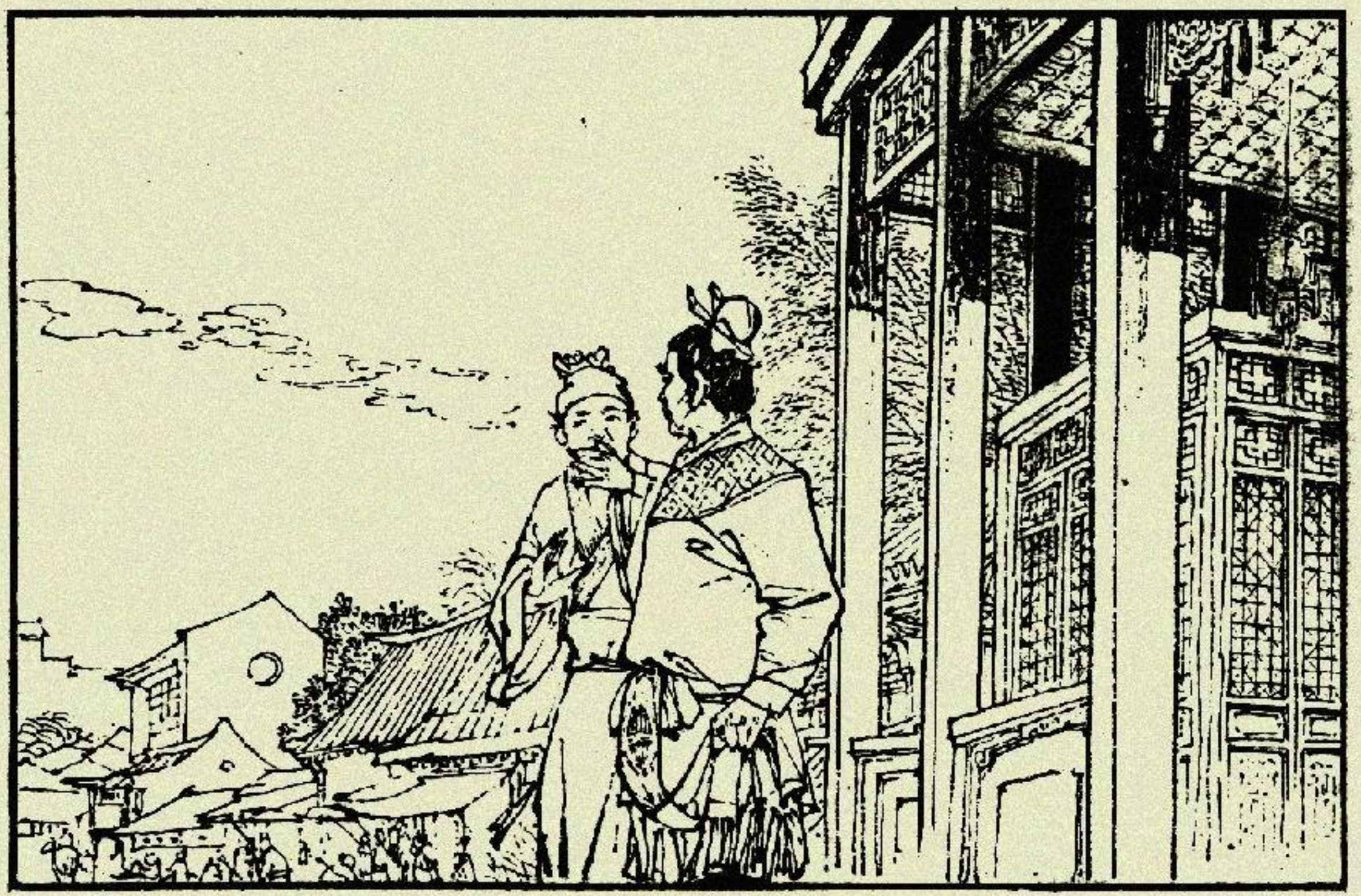

72　七郎改扮停当，出了登瀛楼。张英在后面叮嘱道："七爷，上台打擂，千万别报真名实姓。小人愿跟随侍候。"七郎点头说："好，你给我牵马。"

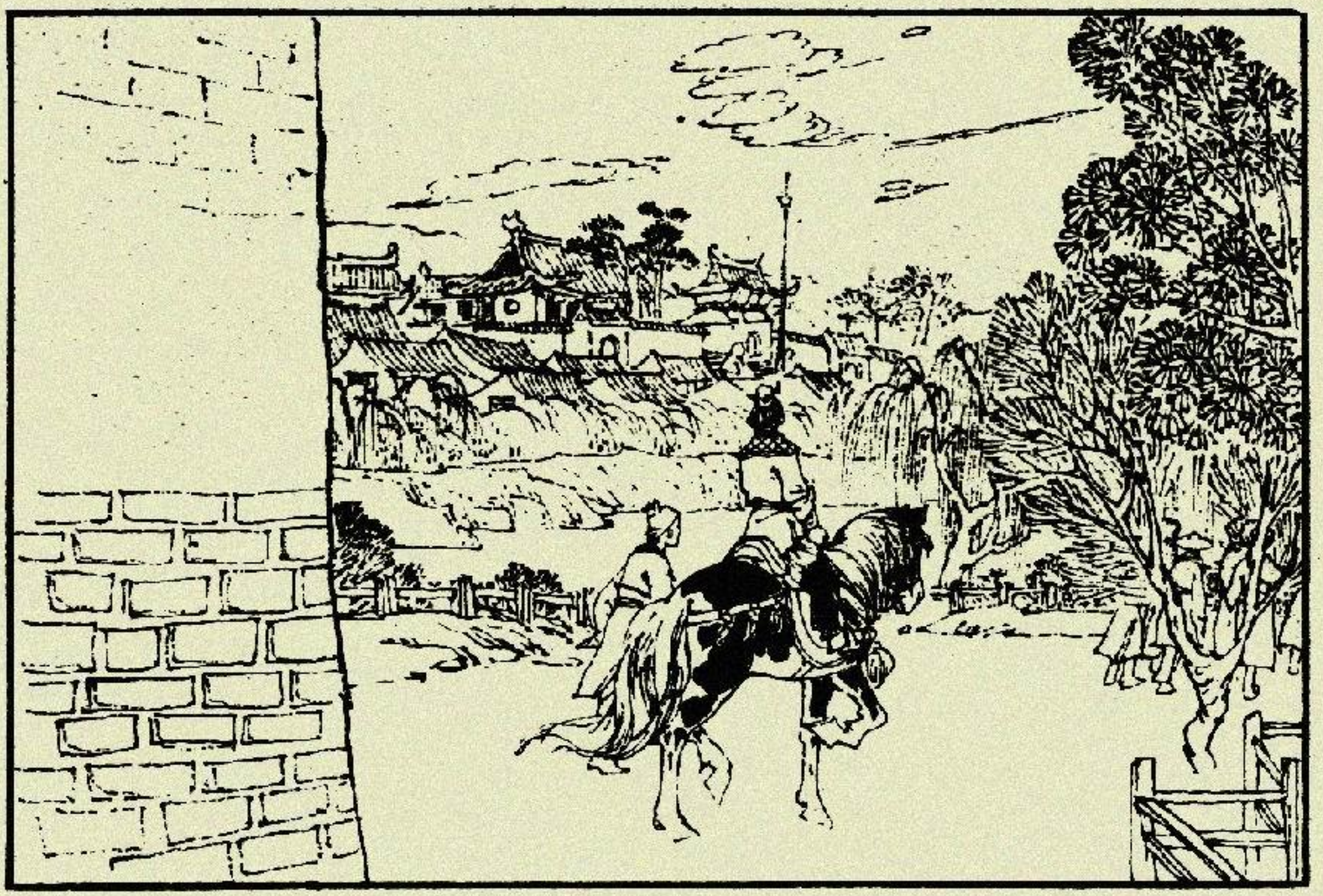

73　张英从后院牵出乌骓马，七郎接过缰绳，翻身骑上。二人出东城门，向天齐庙奔去。

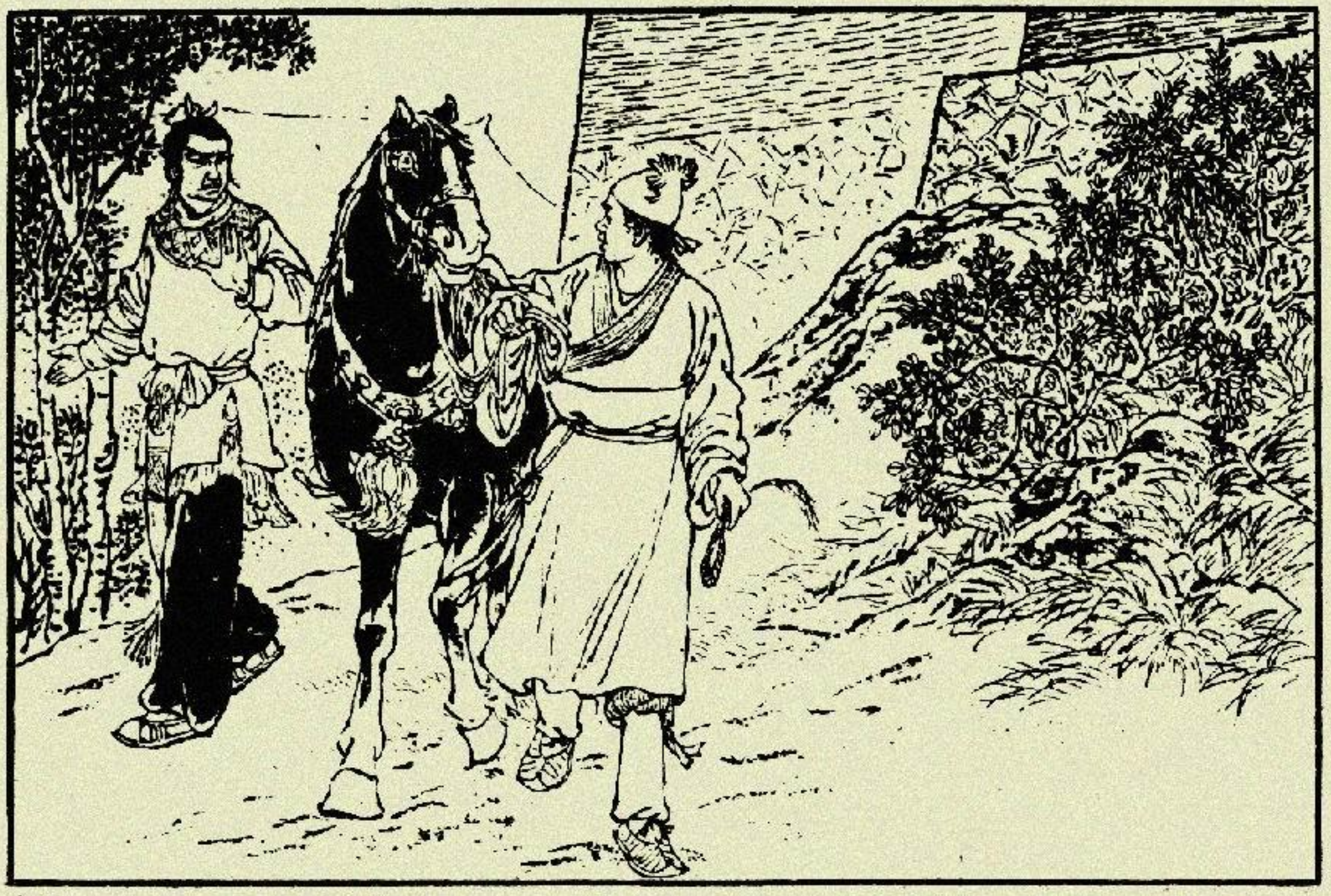

74　来到天齐庙外，七郎下了马，把缰绳递到张英手中道："你牵马隐藏到庙后松林里等我，千万别动。打完擂我就回来。"说罢，向擂台走去。

75　七郎穿过人群，挤到擂台近前，只听得前后左右都在议论潘豹立擂下毒手伤人之事。有个白须长者摆手言道："各位小声点，免得招来灾祸。"

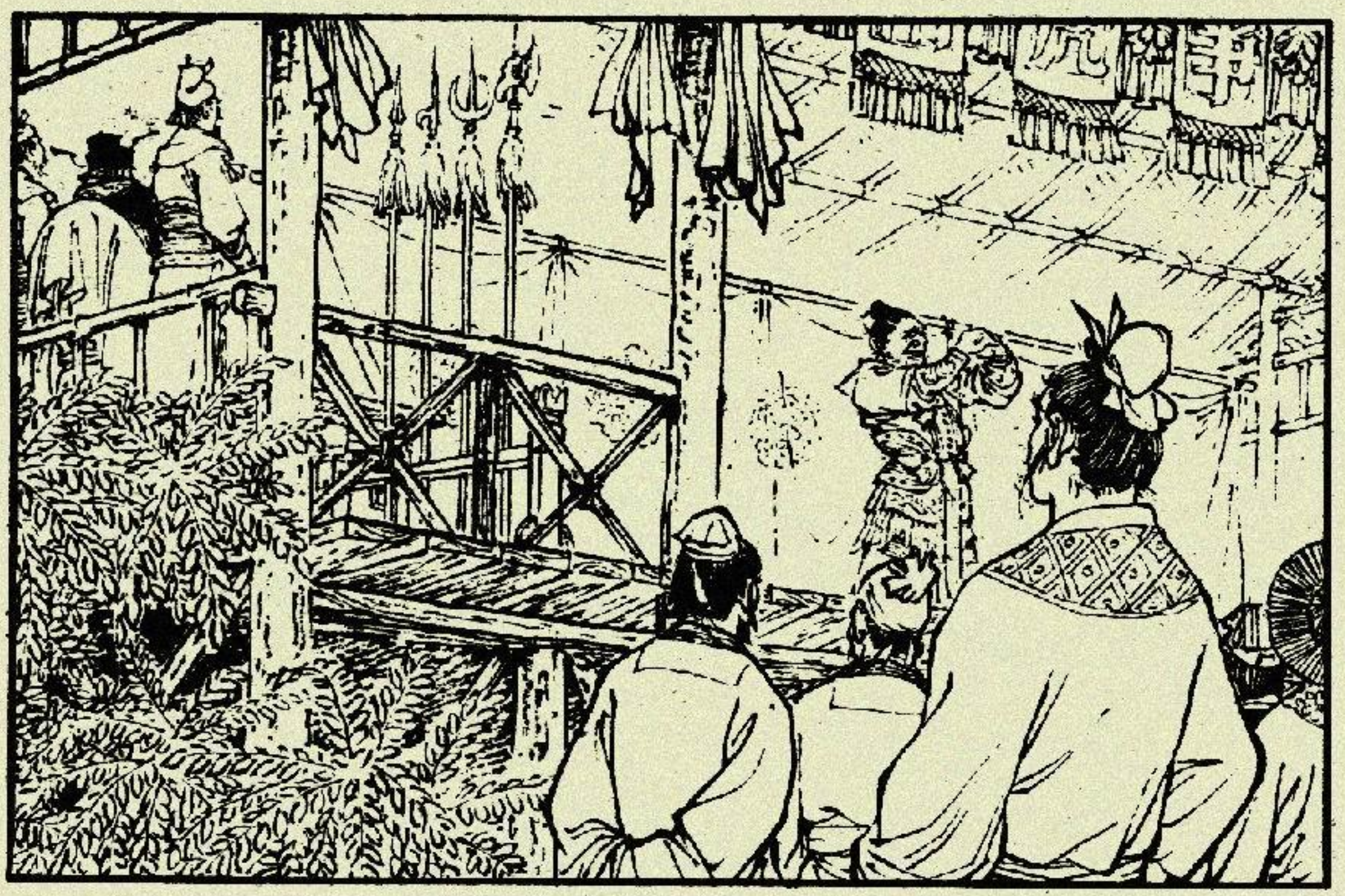

76　七郎抬头上望，擂台倒威风，两边兵刃架上，摆着刀、枪、剑、戟等十八般兵器。潘仁美和潘虎、潘龙坐在西边观擂席上，谈笑风生。

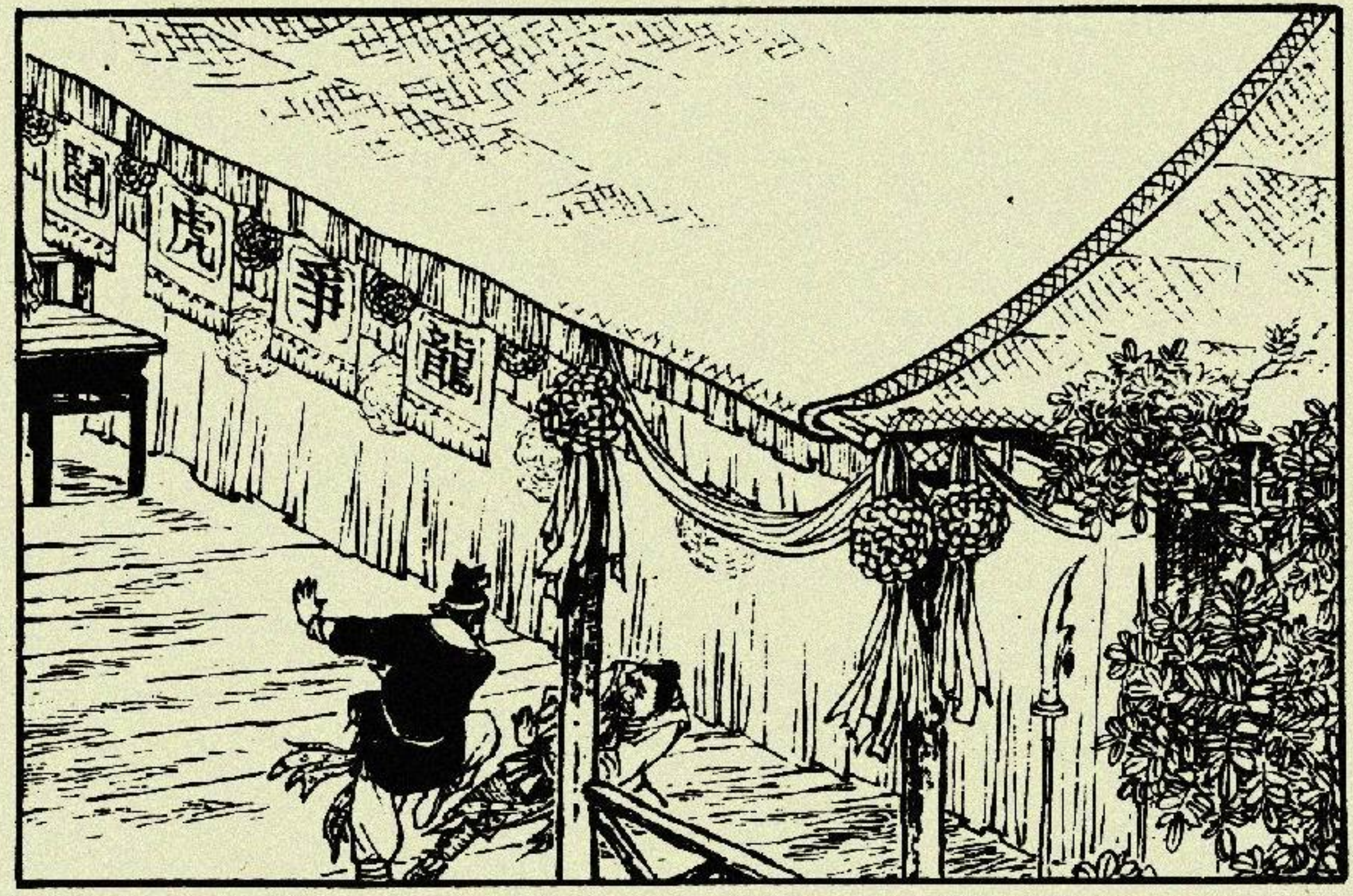

77 这时，有个武士腾身跃上擂台，通名报姓之后，与潘豹争斗起来。这是立擂最后一天，潘豹生怕前功尽弃，招招式式都想狠下毒手。两人打了二十多个回合，那武士被潘豹一脚踢到致命处，当场毙命。

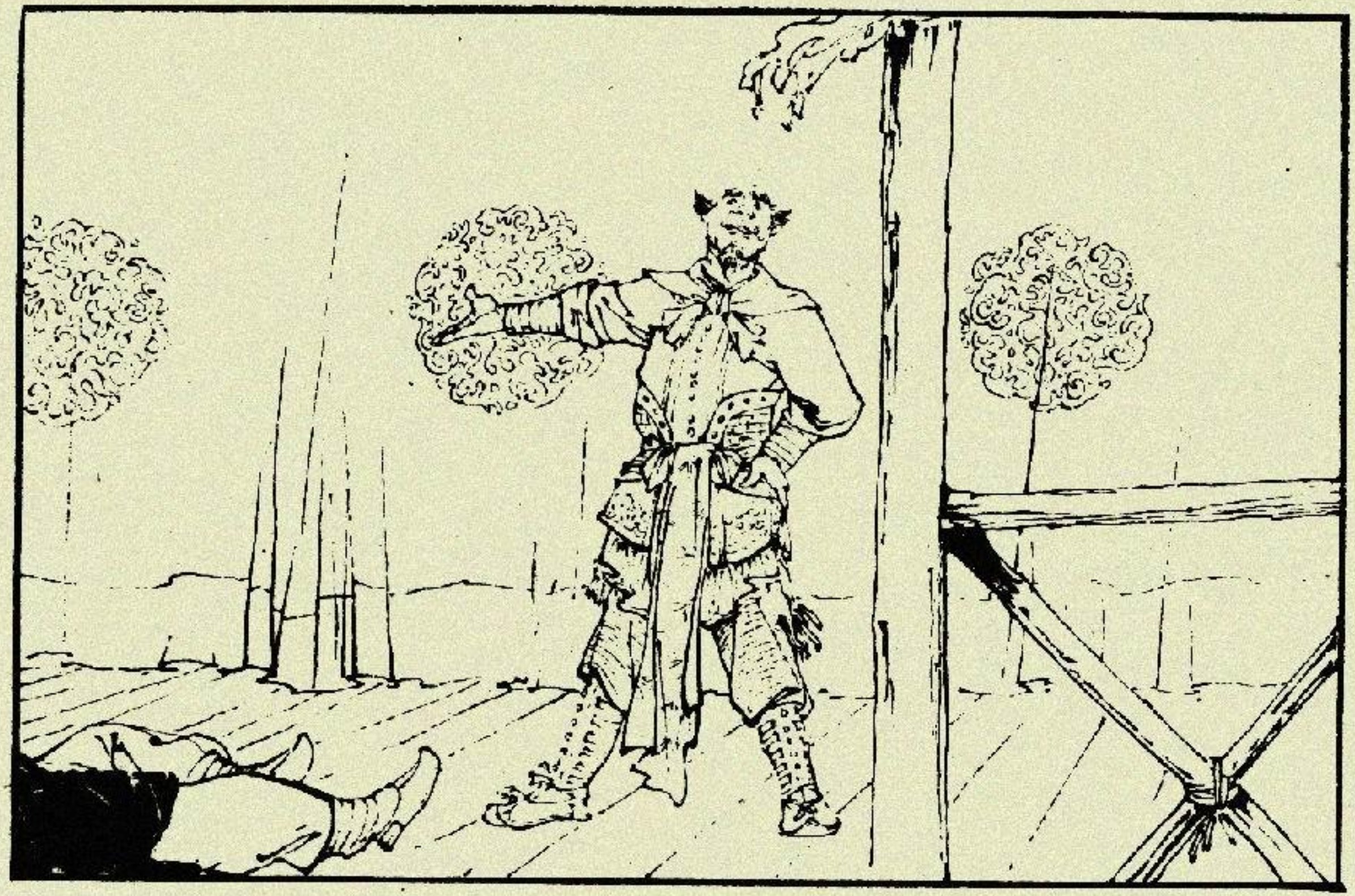

78　潘豹双手叉腰，向台下吼叫："哪个英雄好汉，还敢上来？"他见台下无人应声，愈加狂妄："怎么？都被三爷吓住啦？"

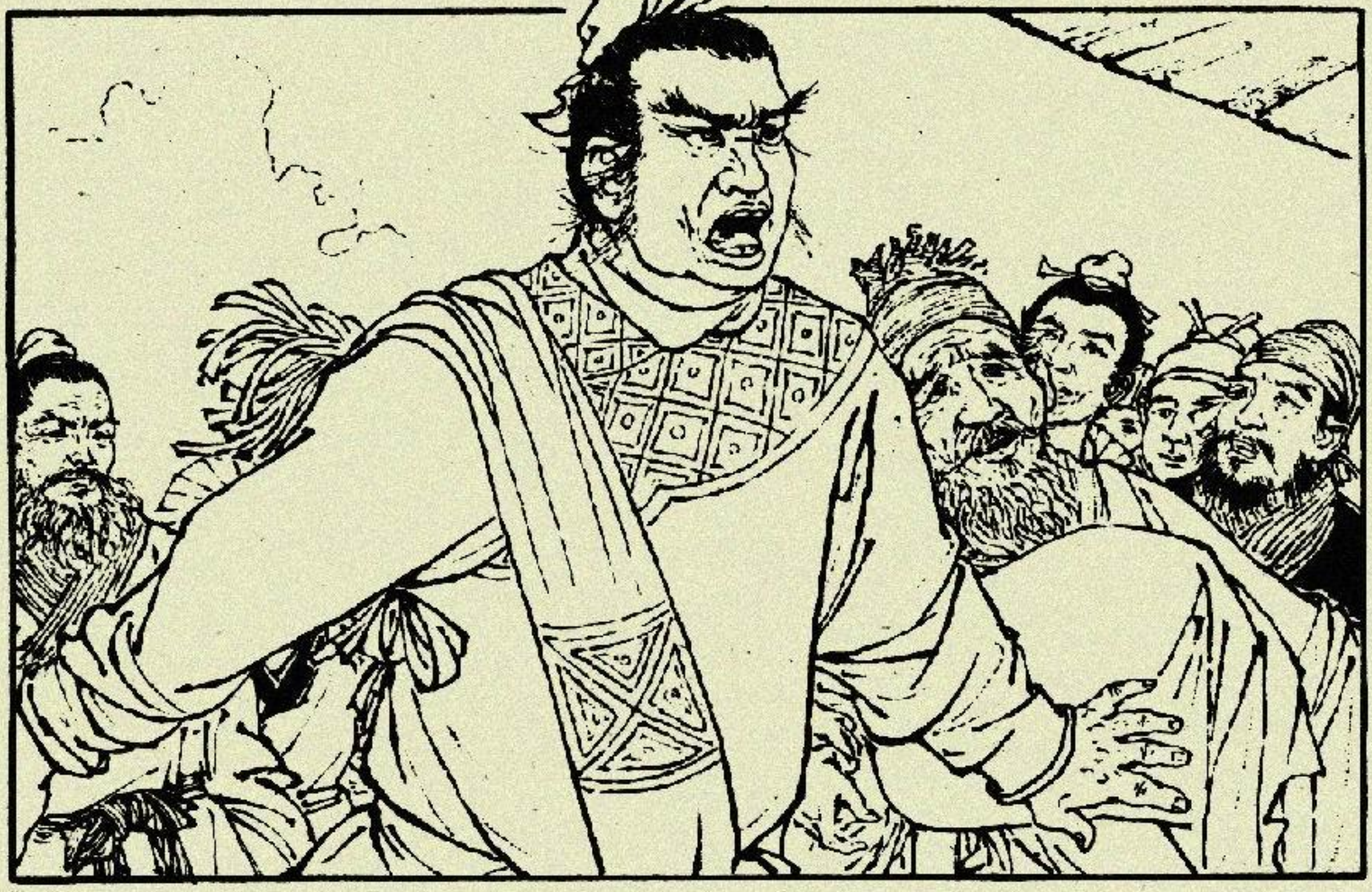

79 七郎怒火难奈，大喝一声："呔！潘豹休出狂言，慢夸海口！某家打擂来了！"那吼声震天动地，惊得周围观众连连后闪。

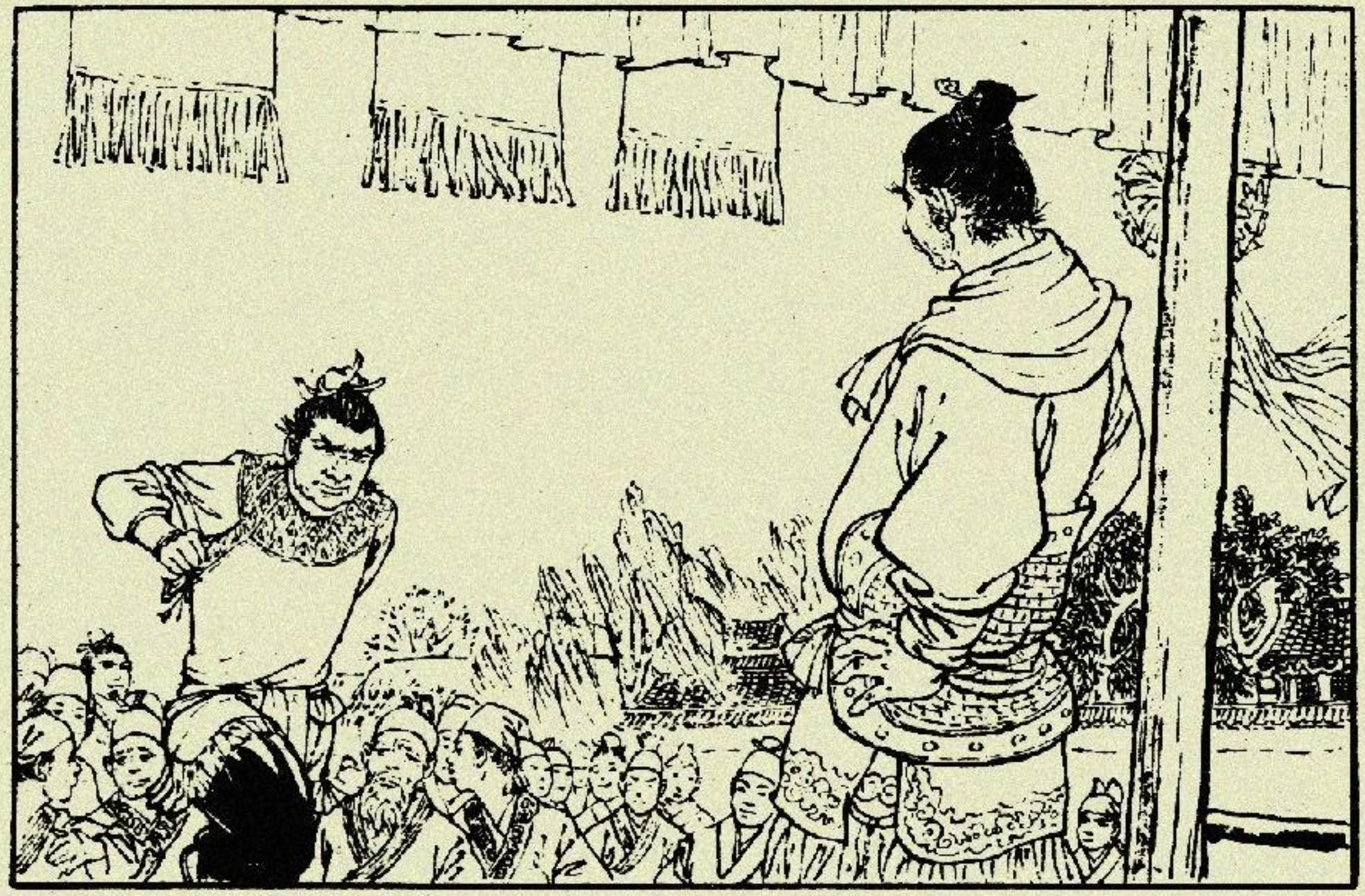

80　潘豹一看，见过来个黑脸大汉，虎背熊腰，犹如铁塔一般，不禁暗暗吃惊。观擂的人们议论说："来者不善，真要能打败潘豹，那就好了。"

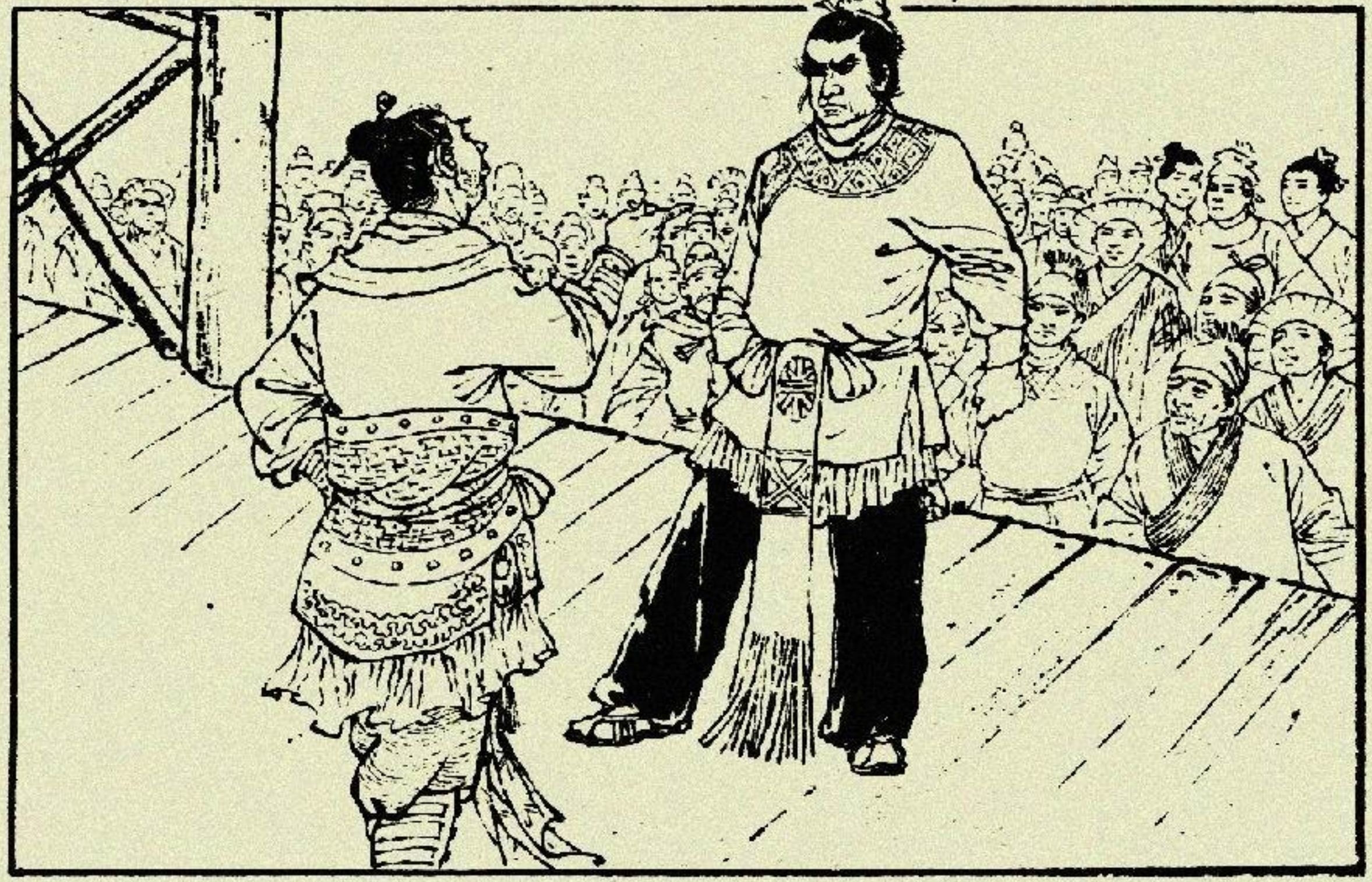

81　七郎抬脚跳上擂台，威风凛凛，站在潘豹面前。潘豹闻到来人酒气扑鼻，又有些站立不稳，惊跳的心又平静下来，开口讥笑道："醉汉，你耍酒疯走错地方了吧？快通姓名，三爷不打无名之辈。"

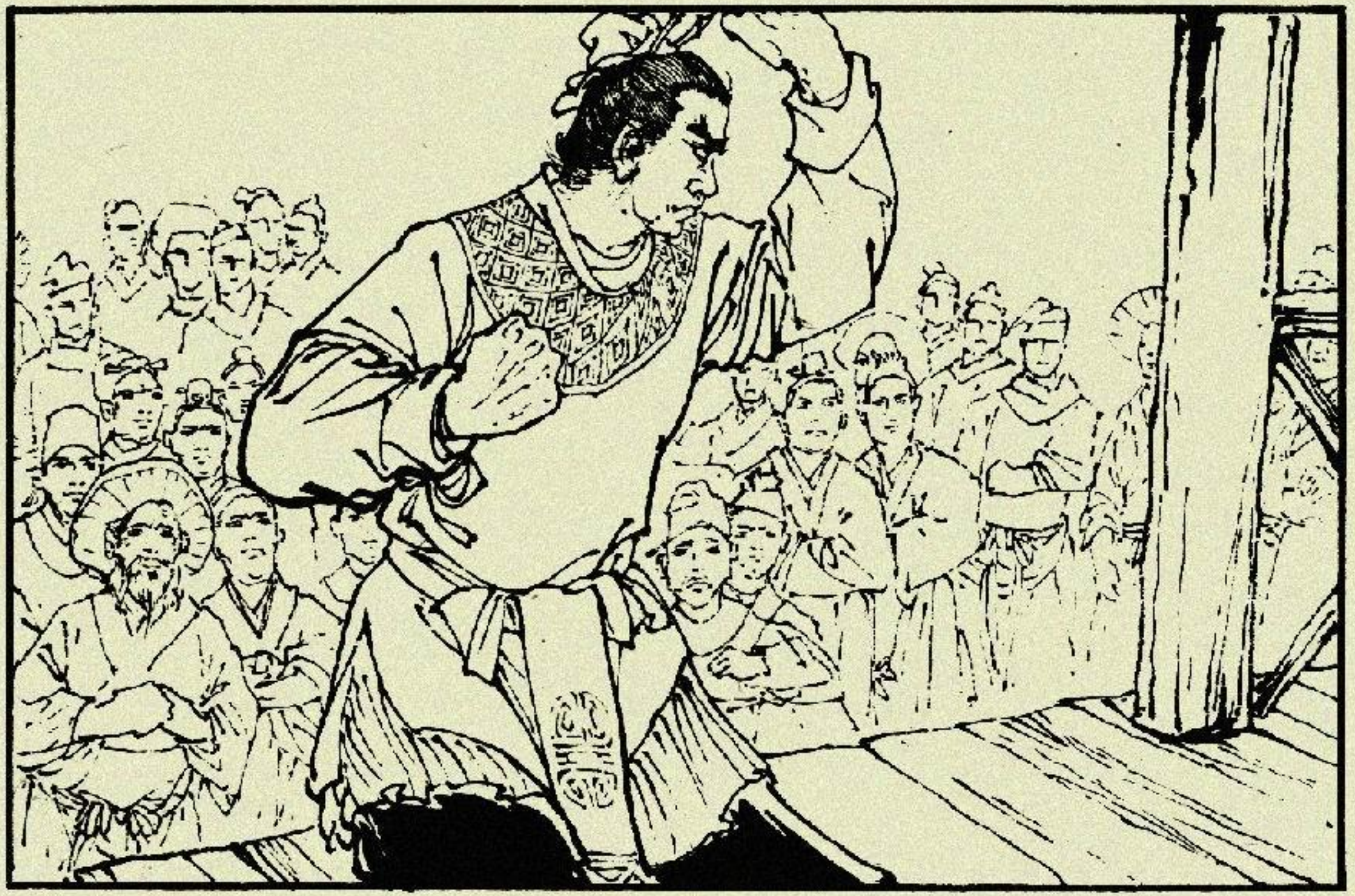

82　七郎信口答道："你爷我名叫王武，今日特来教训你。"话没落地，近前一步，左手一晃，右手抡拳，来了个"黑虎掏心"的招数。

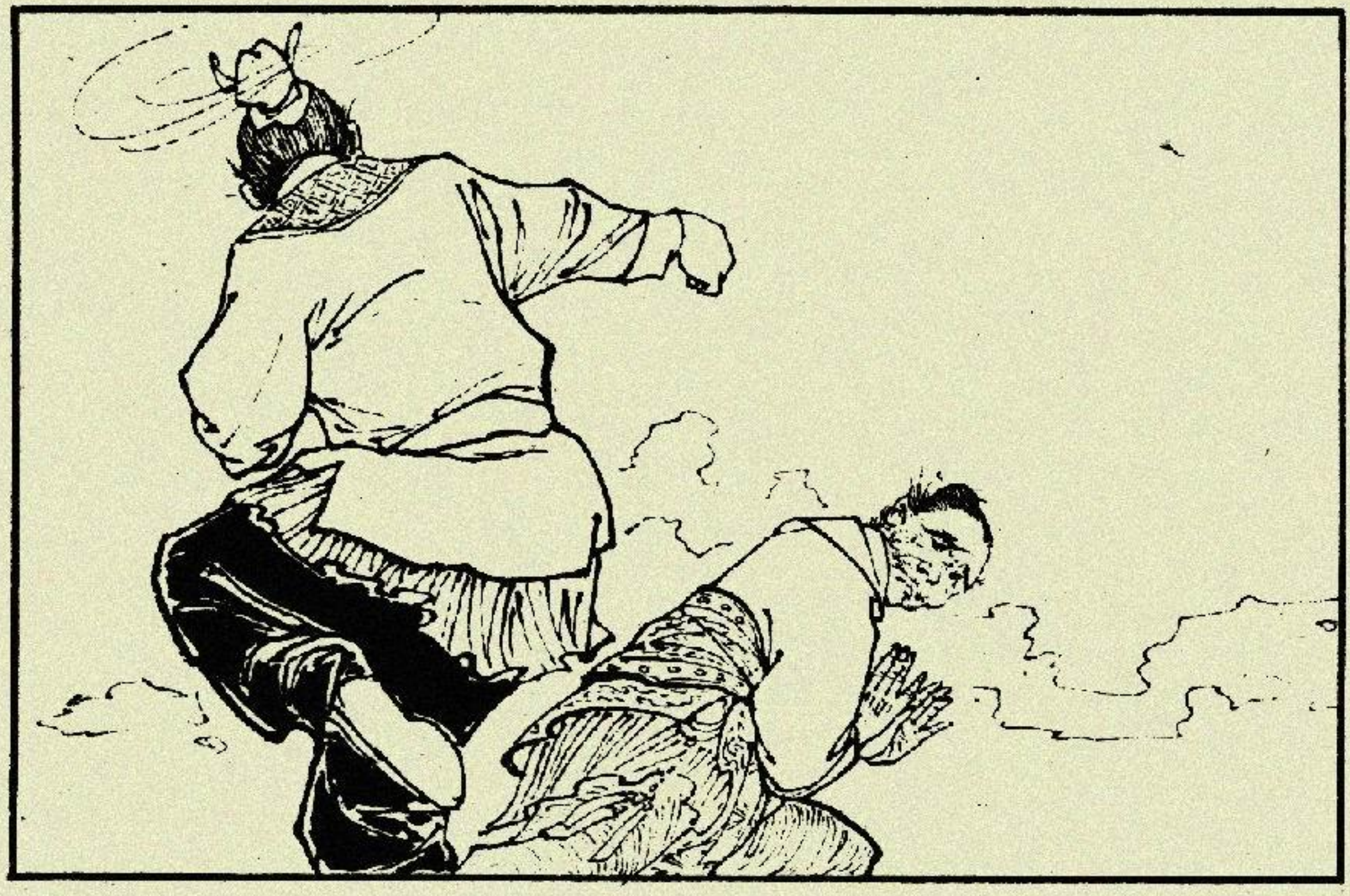

83　潘豹见对方来势凶猛，赶快闪身躲过。七郎扑了个空，又继续进招。那知这么一折腾，酒性大发，顿觉天旋地转，头重脚轻，差点栽倒。

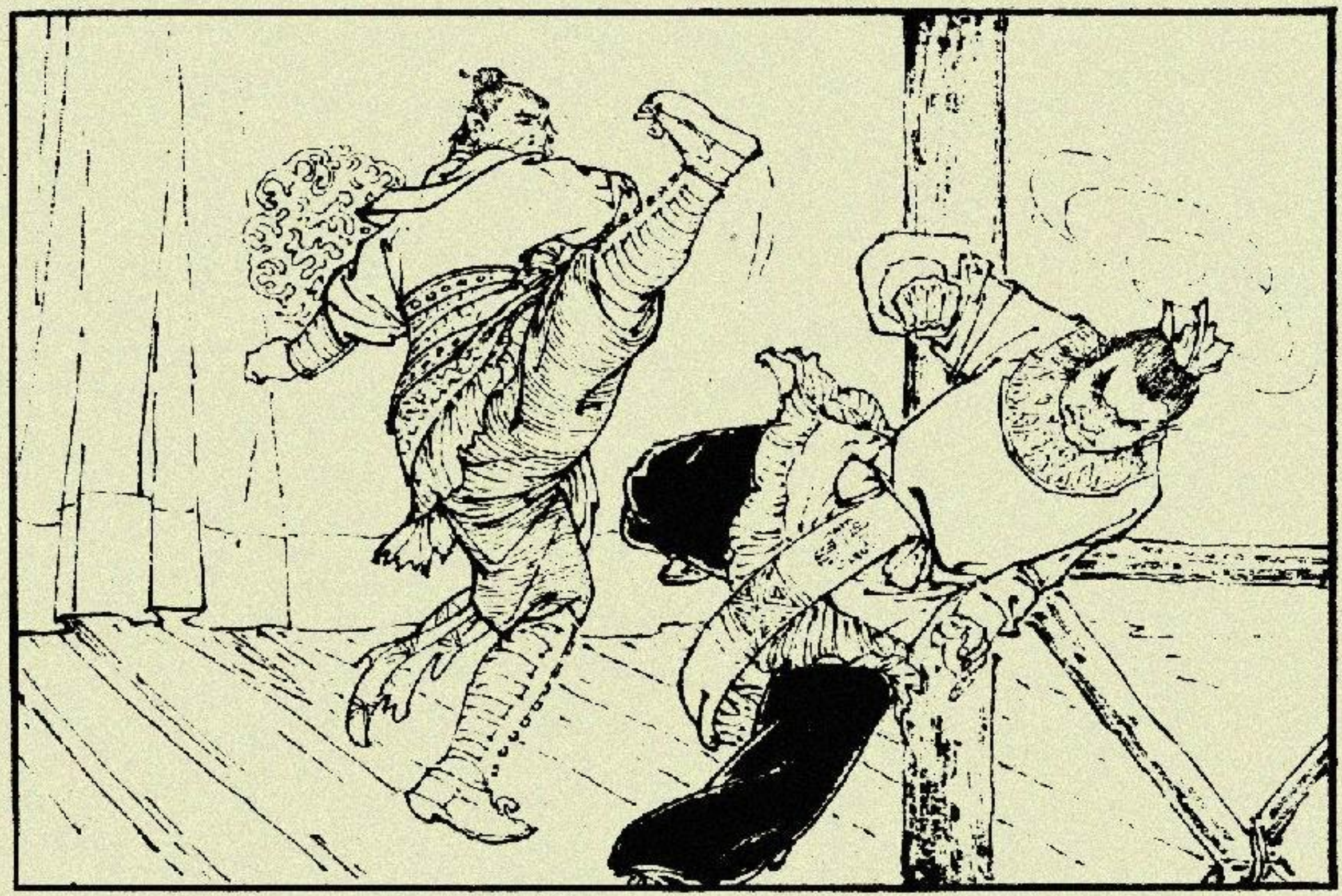

84　潘豹见此情景，心中暗暗高兴，乘机飞起一脚，把七郎踢到了台下。

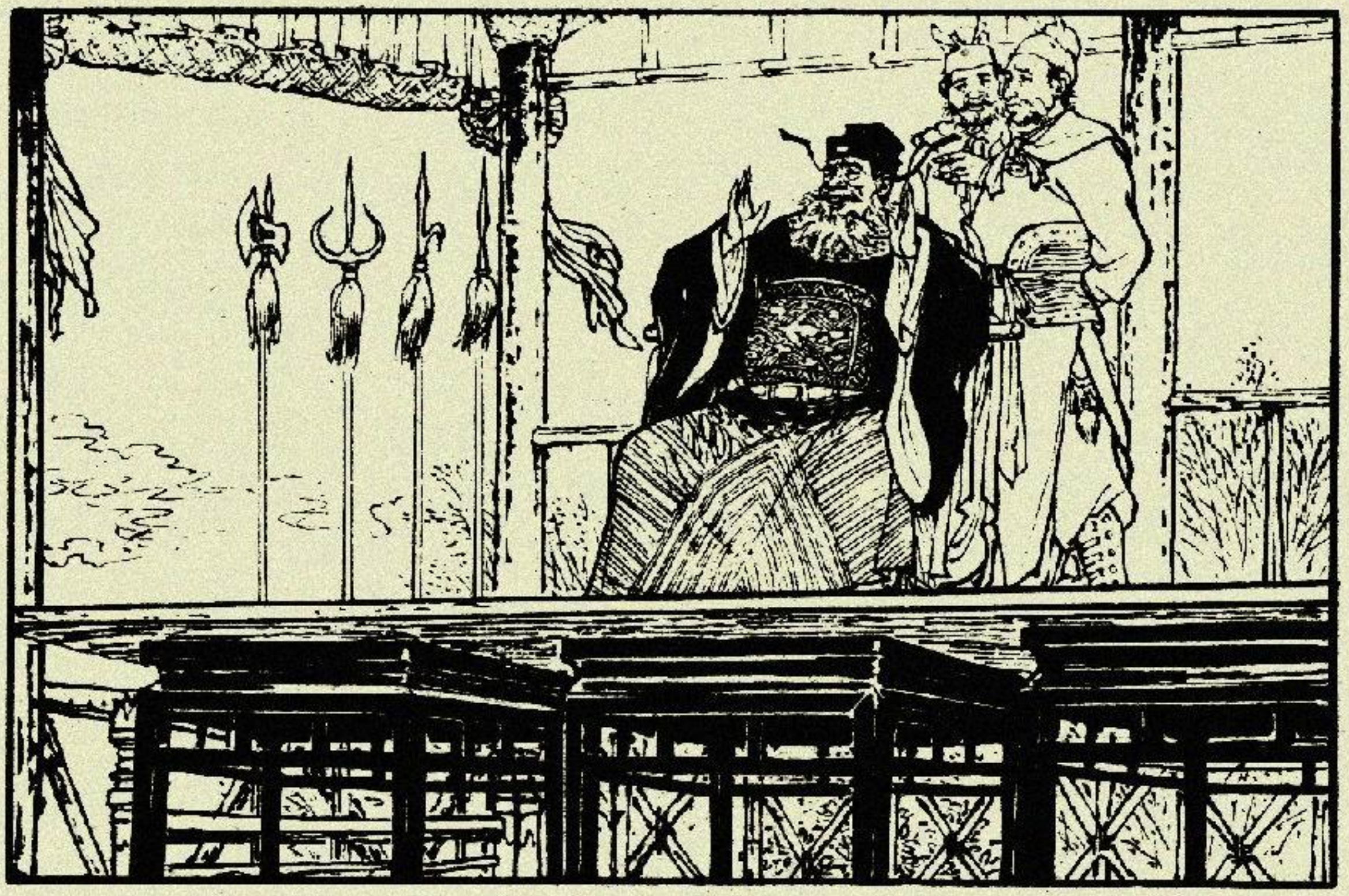

85　在一旁坐阵观战的潘仁美，开始很替潘豹担心，唯恐儿子不是黑脸大汉的对手。不料只走了三招两式，儿子就轻而易举地把他踢下台去，笑得潘仁美前仰后合，手舞足蹈。

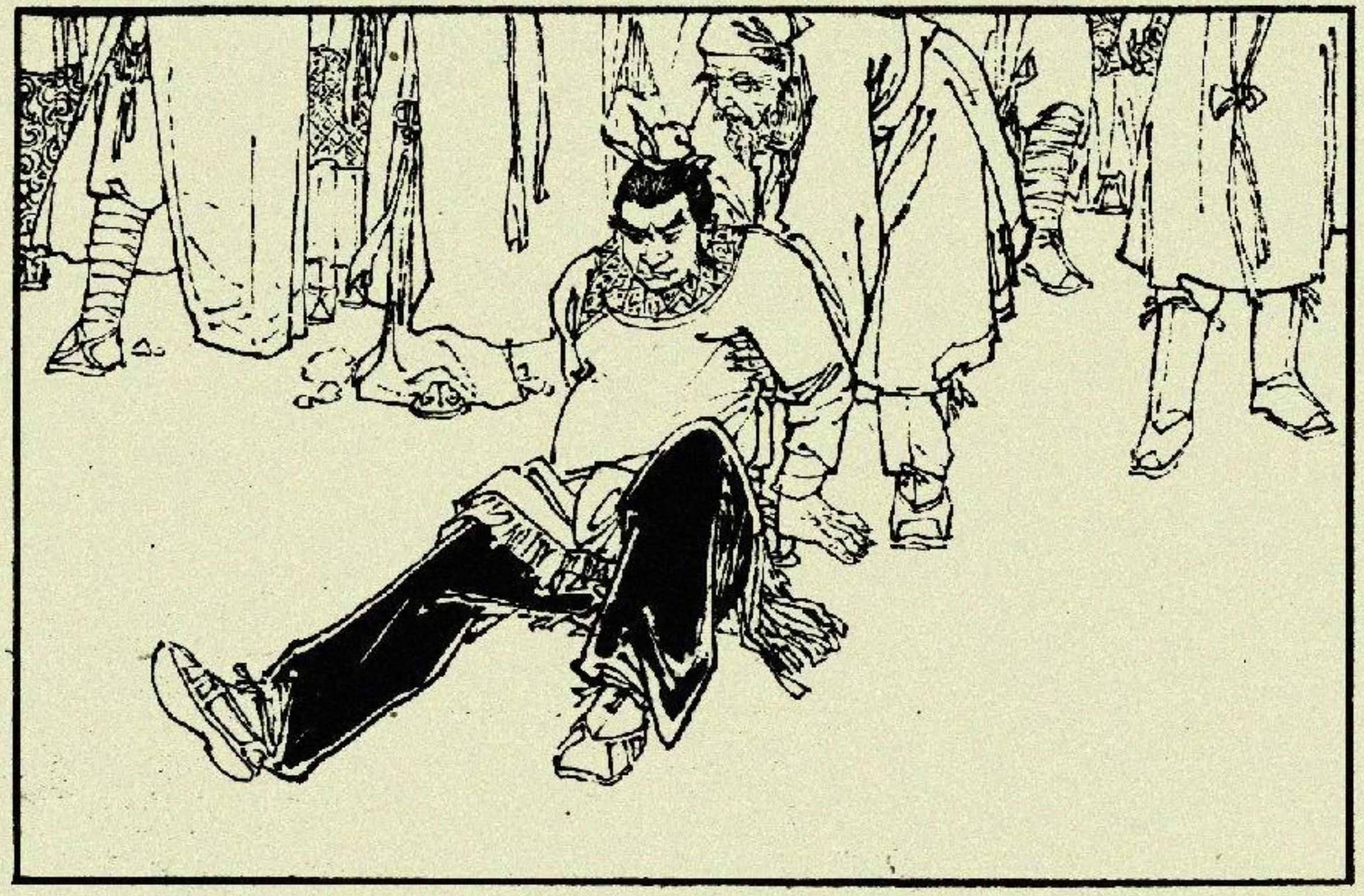

86　观看打擂的人们，见七郎被踢下擂台，都很惋惜。有个老者走过去扶起七郎道："你这后生，怎么喝醉了酒前来打擂呀？这不是自找苦吃吗？"

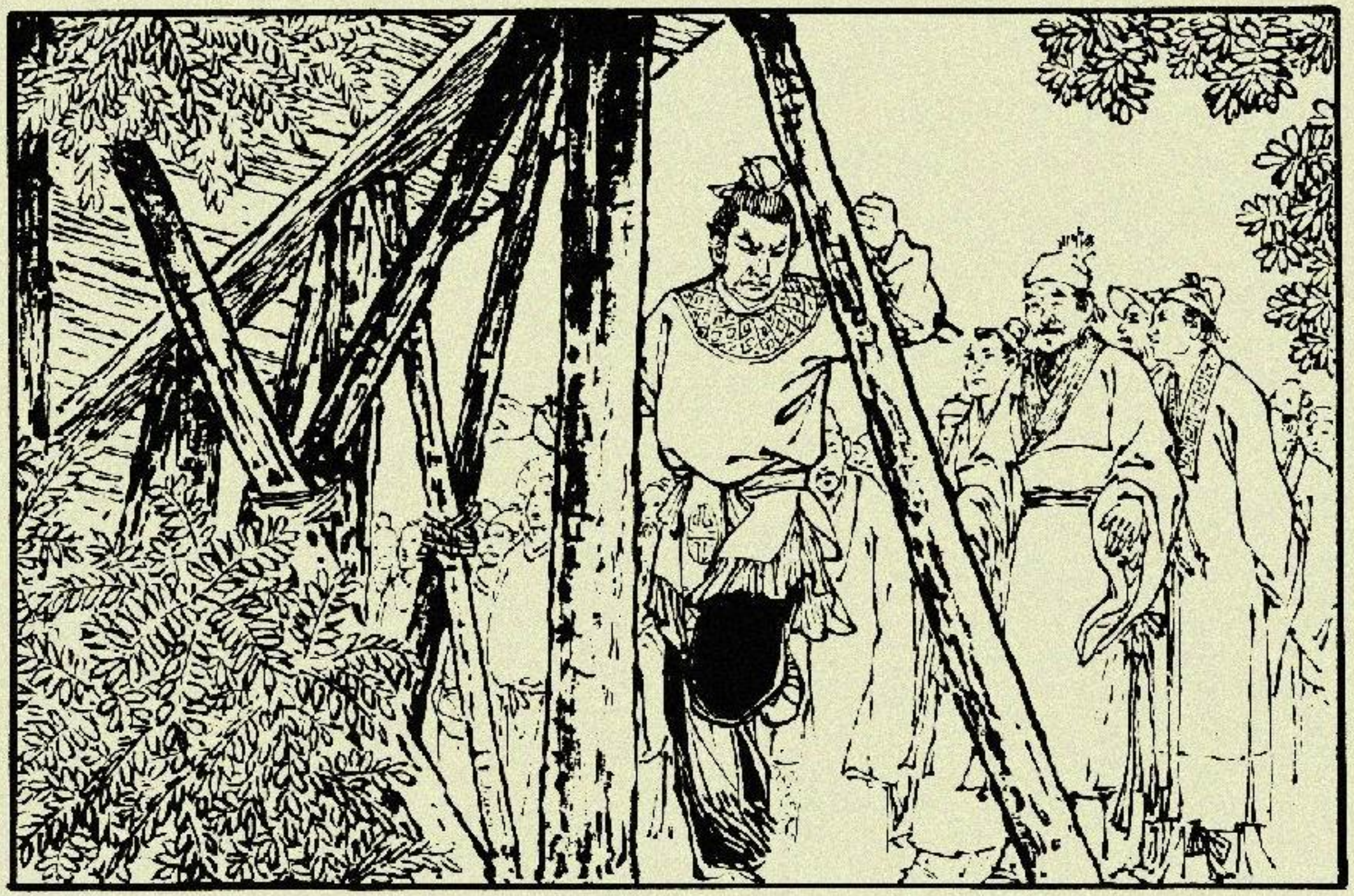

87　七郎摇摇晃晃站起身来，只觉得酒气阵阵上翻，恶心难奈，张开大口“哇哇”吐了一地，立觉醉意大减。他活动了一下身子，感到轻快了许多。

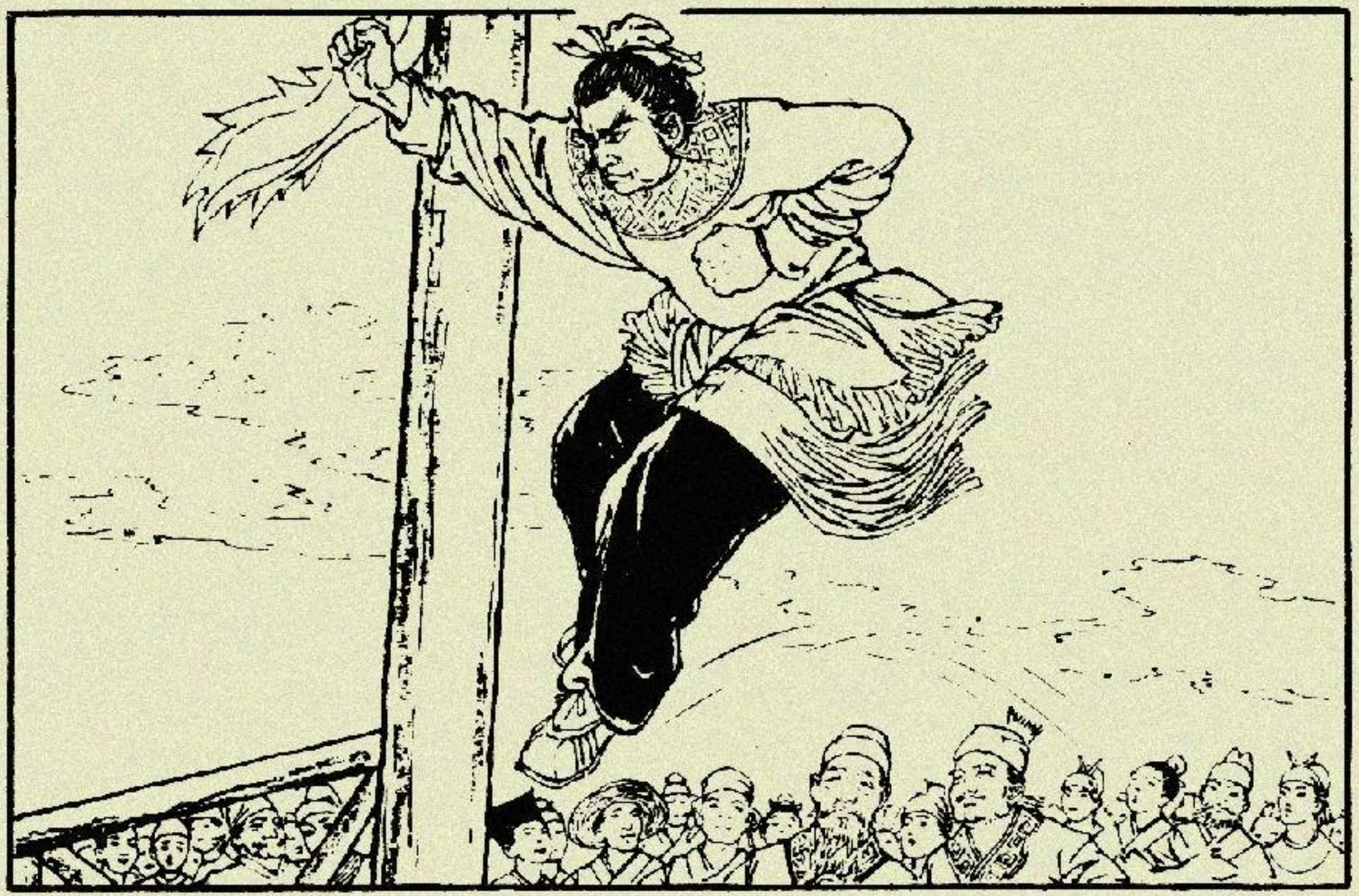

88　七郎望望擂台，见潘豹还不可一世地站在那里，口吐狂言。他一个“旱地拔葱”又跃到台上，手指潘豹喝道：“你爷爷又来了！”

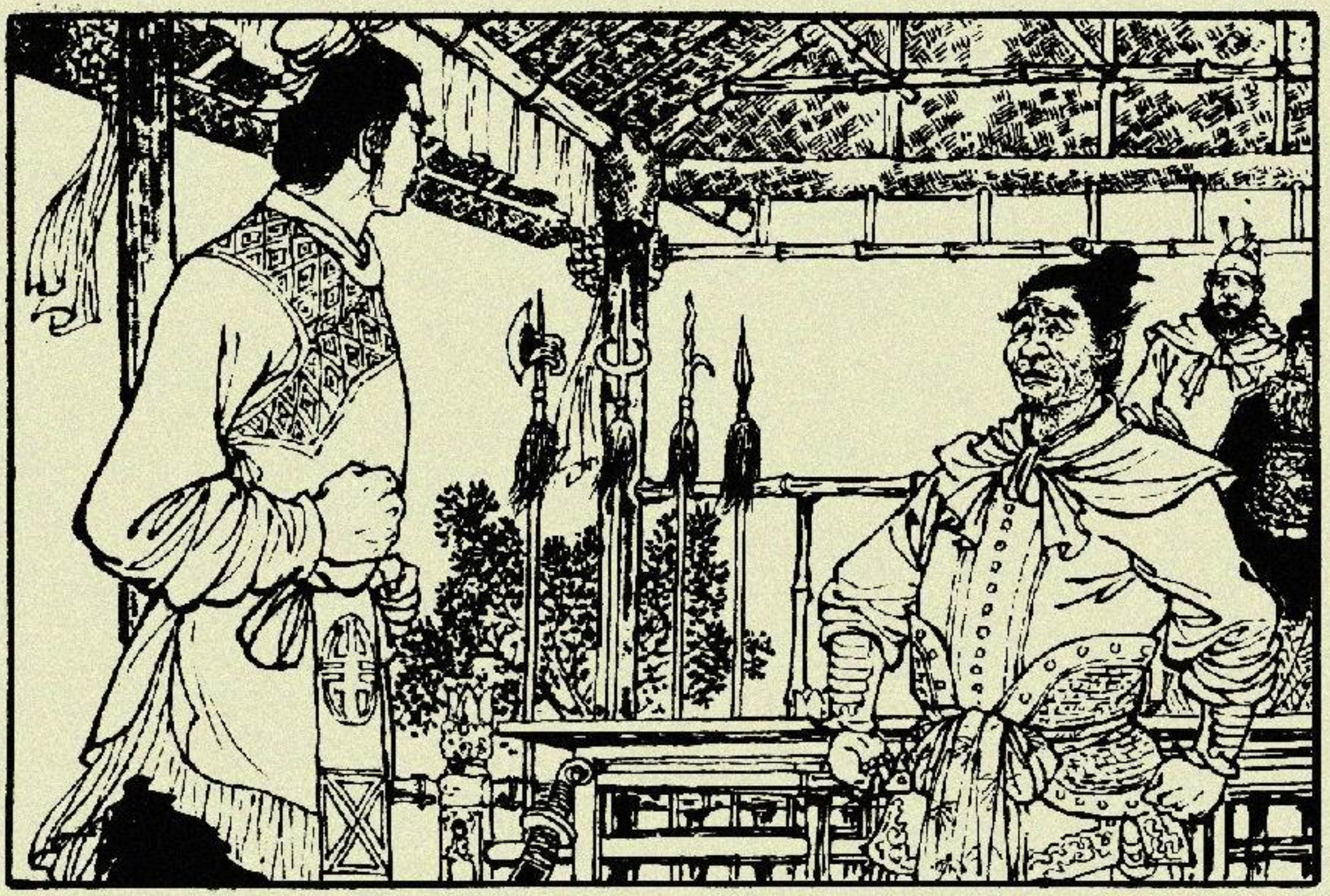

89 潘豹见七郎二次上台，双拳紧握，二目炯炯放光，有些害怕起来。心想："这最后一天，倘若真败在这黑大汉手下，岂不前功尽弃？我何不用大话把他吓走呢！"

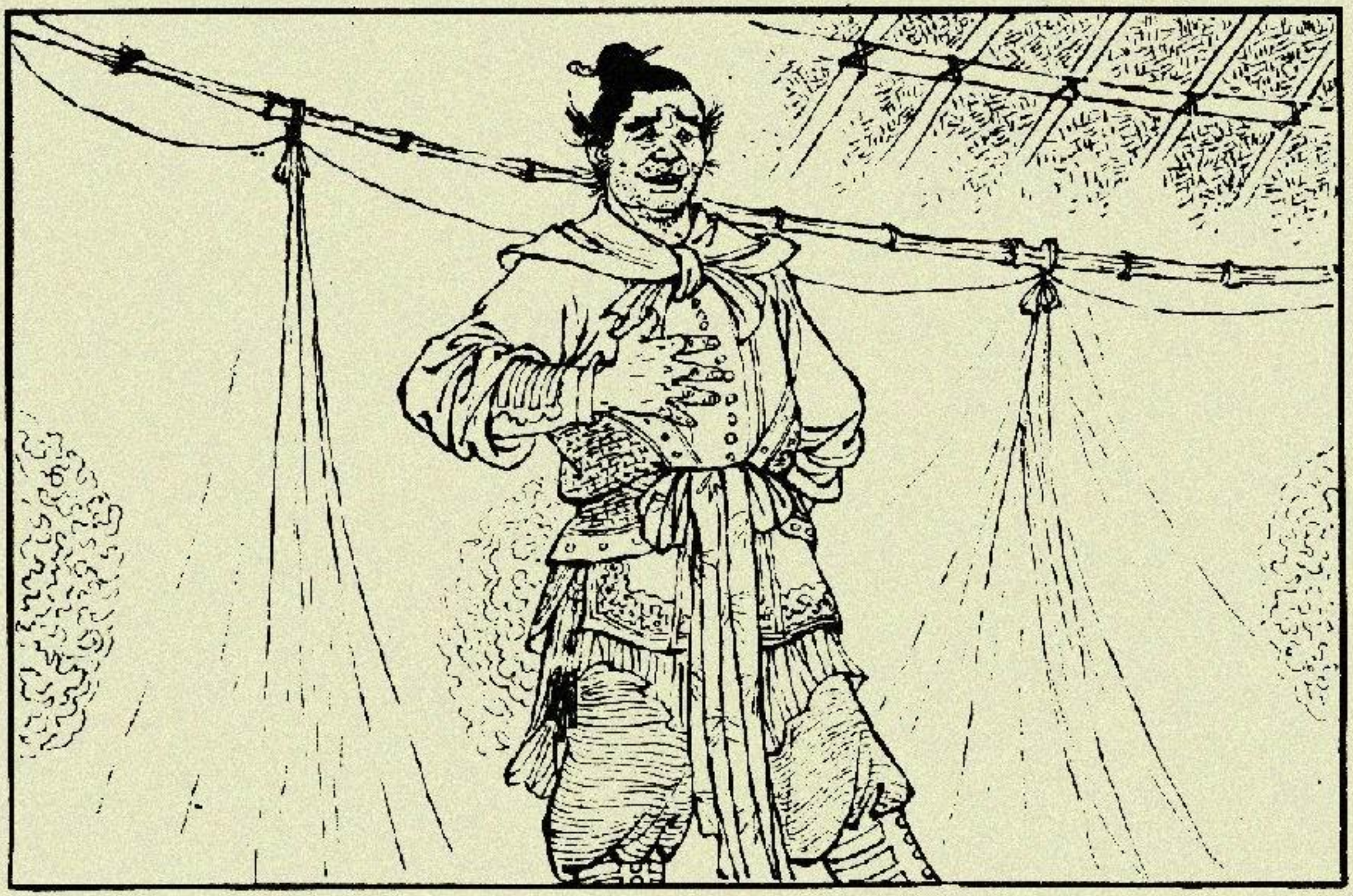

90 潘豹想到这里，向后退了一步，翘起大拇指说道："朋友，你知道吗？我乃掌朝太师的儿子，当朝国舅，奉旨立擂。谁敢伤我一根毫毛，全家处斩。听我相劝，下擂走吧，不然休想活命！"

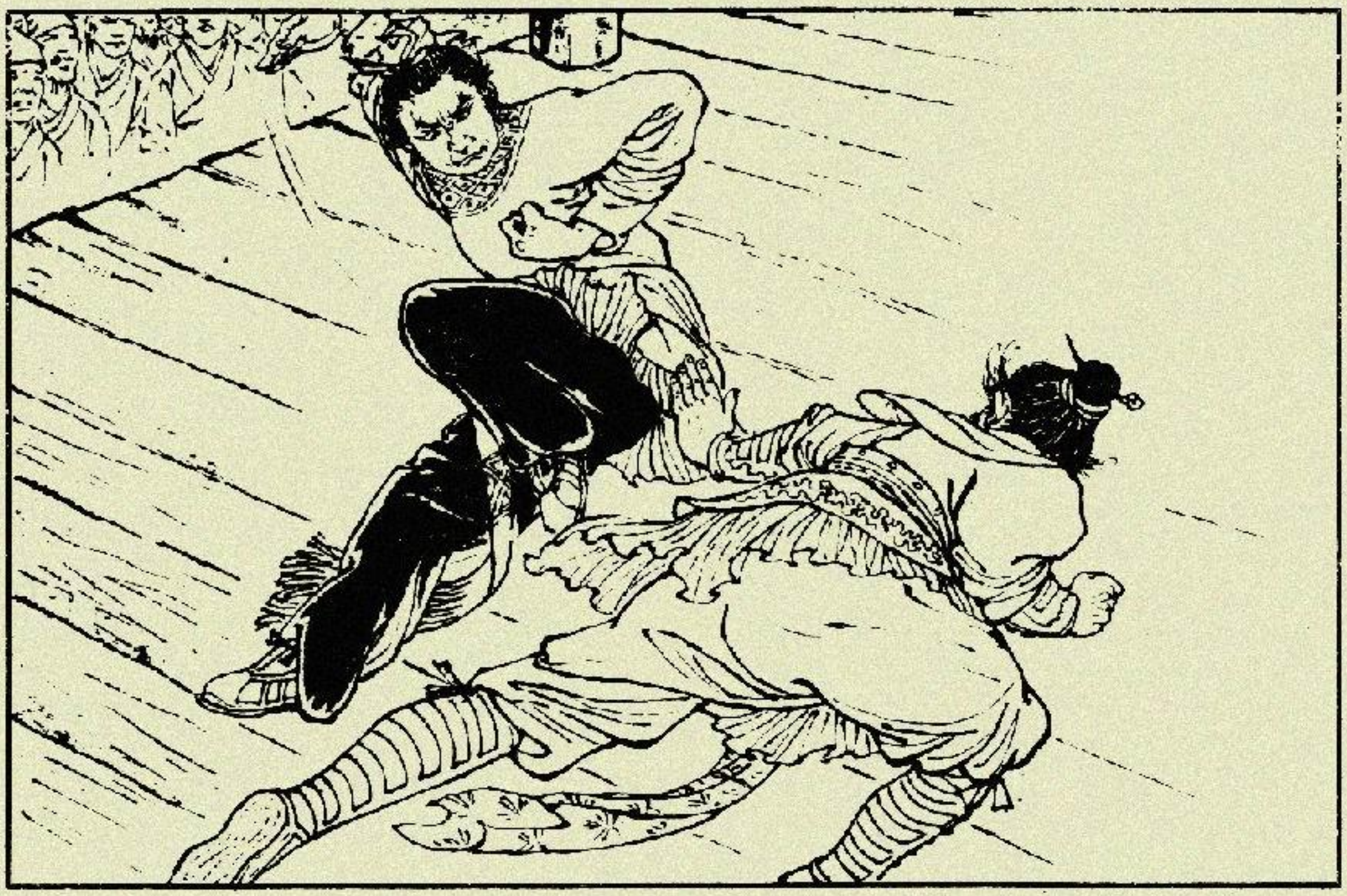

91　七郎一听这话，哈哈大笑："早知你是三国舅，休拿大话唬人。今天我特来会你，要为民除害，为死者报仇！"说话间，挥拳直取潘豹。潘豹急架相迎，二人插招换势，打在了一起。

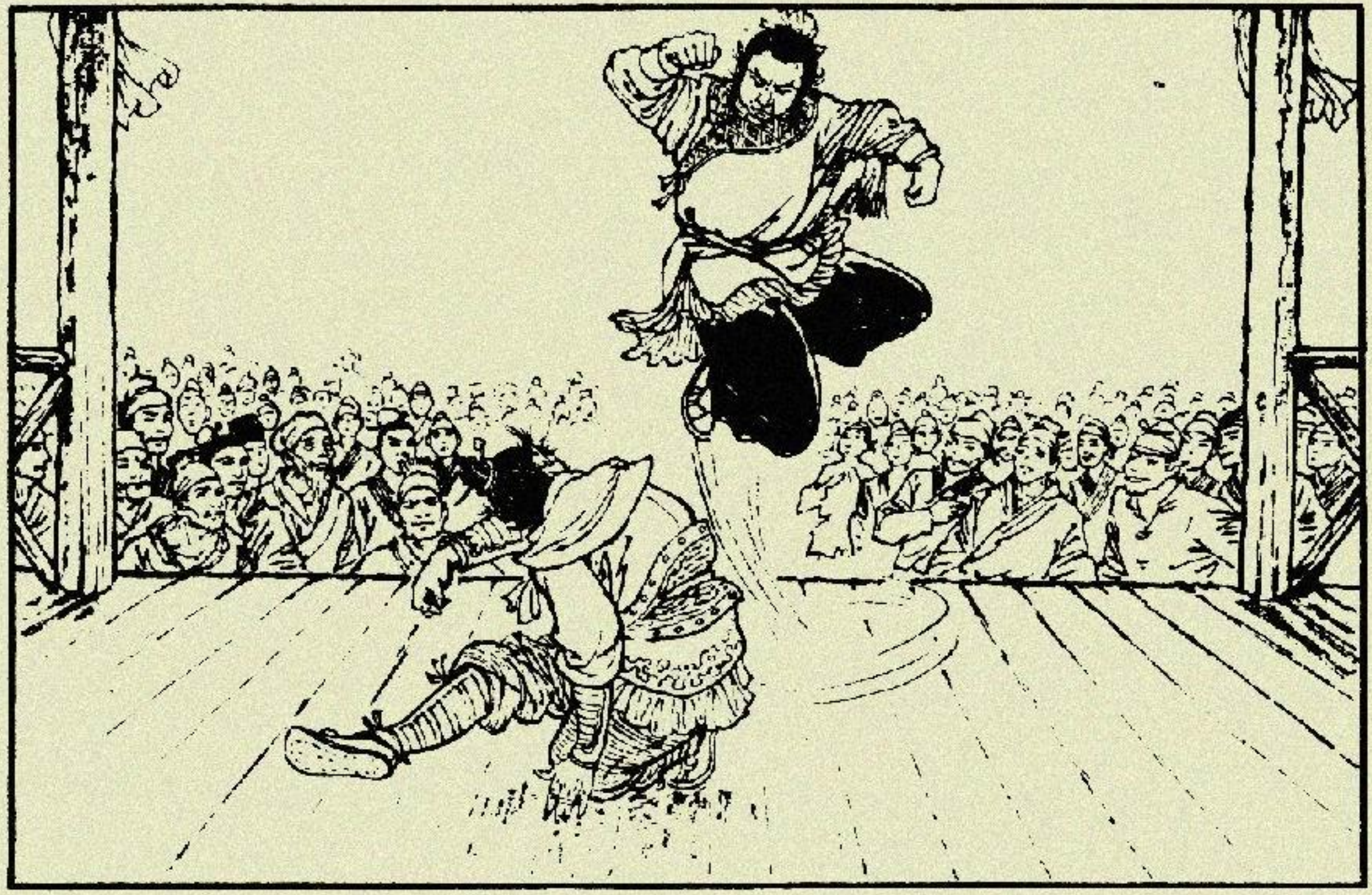

92　七郎亮出了绝招——罗汉拳。这趟拳经过高人点传指教，施展开来，急如流星，快似闪电，一招紧似一招，一式快似一式，打得潘豹只有招架之功，没有还手之力。台下的人都齐声为七郎喝彩。

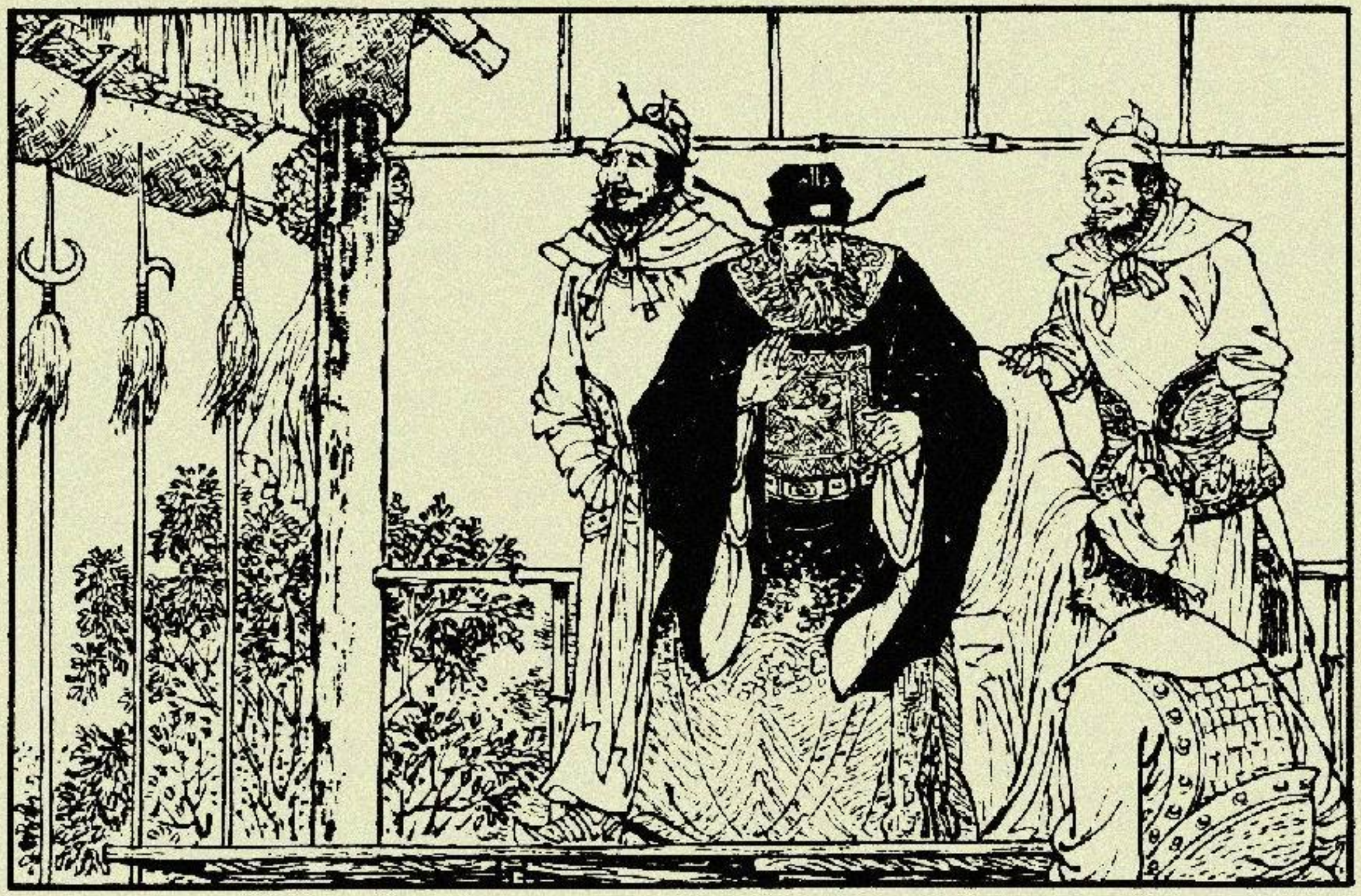

93　坐阵观擂的潘仁美，见七郎打出了如此高超的拳脚，心中惊叫道："不好！看来这黑脸大汉决非等闲之辈，我儿要吃亏。"他急忙命人唤来领兵护卫擂台的黄龙，命他赶快调集兵马，准备拿人。

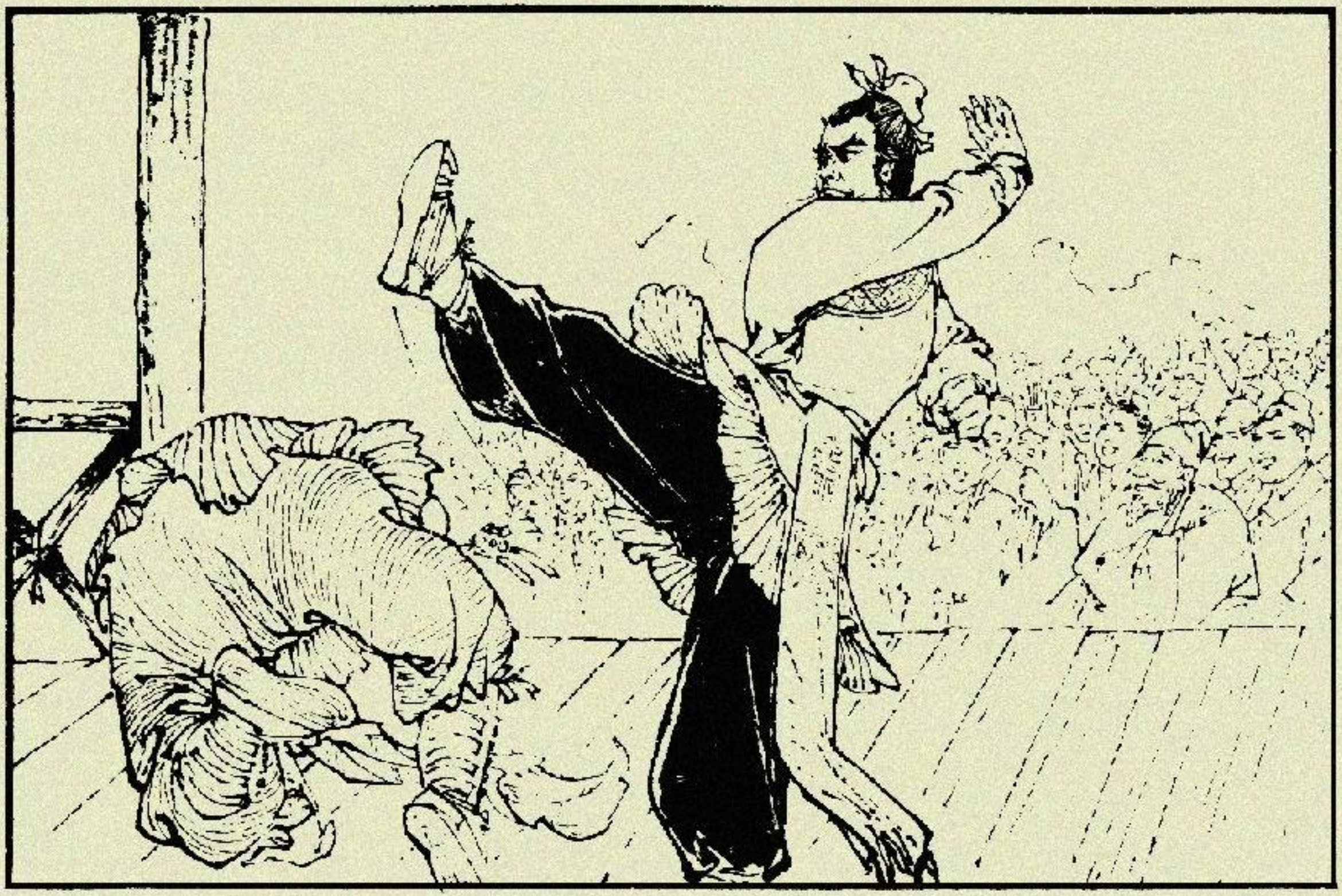

94 潘豹的拳术，确也不弱，但面对七郎的罗汉拳，却只能穷于应付。七郎见他已经手慌脚乱，猛然在他头上虚晃一拳，接着抬腿一脚，这一招名叫“鸳鸯腿”，很难躲过。只听“扑通”一声，潘豹被踢中小腹，当即倒下。

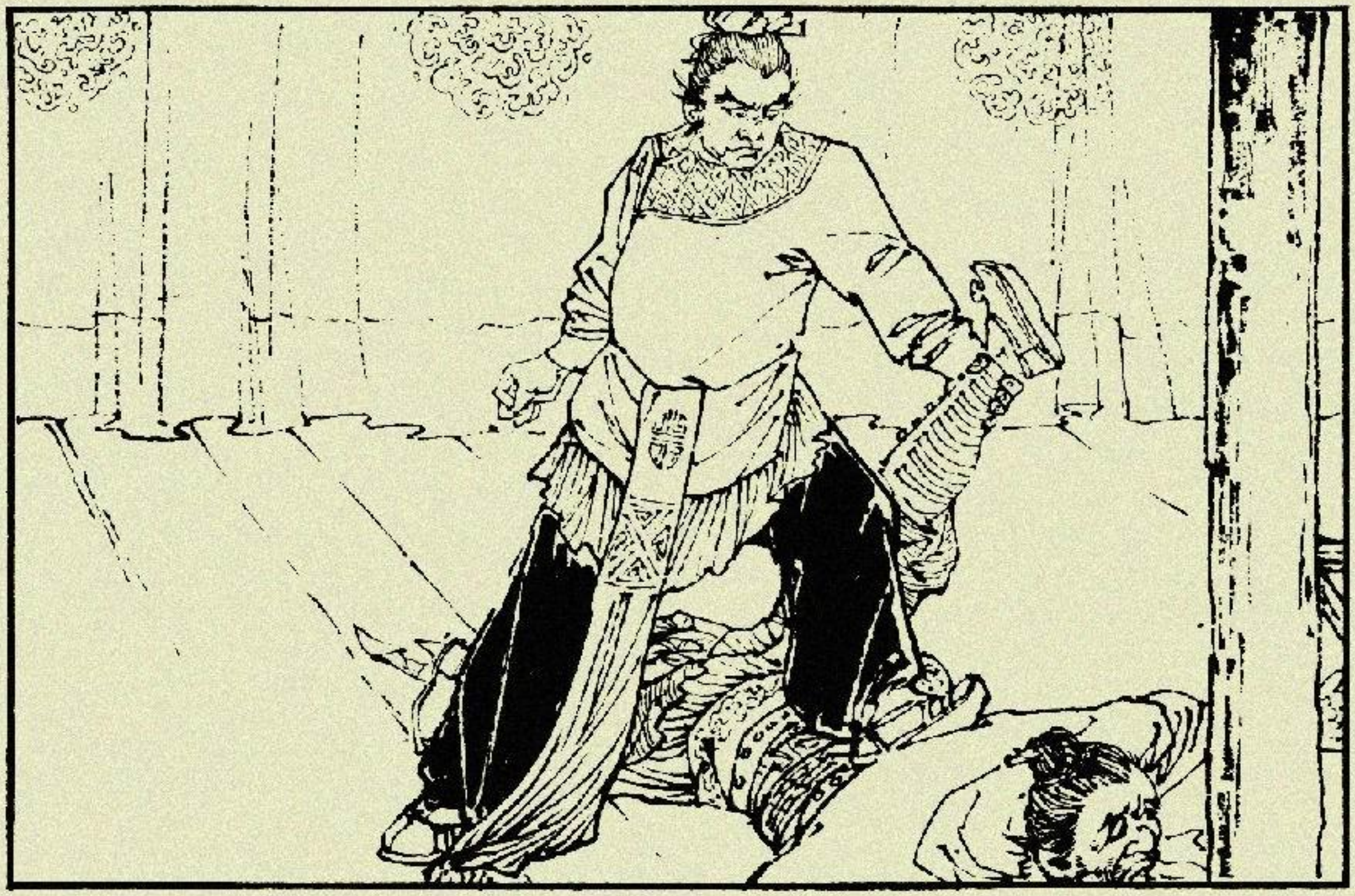

95　七郎飞步向前，以泰山压顶之力，踩住潘豹的脊背，顺手抓住他的脚腕，口中骂道："潘豹，你依权仗势，横行霸道；立擂连伤数命，恶贯满盈，今日你死期到了。"

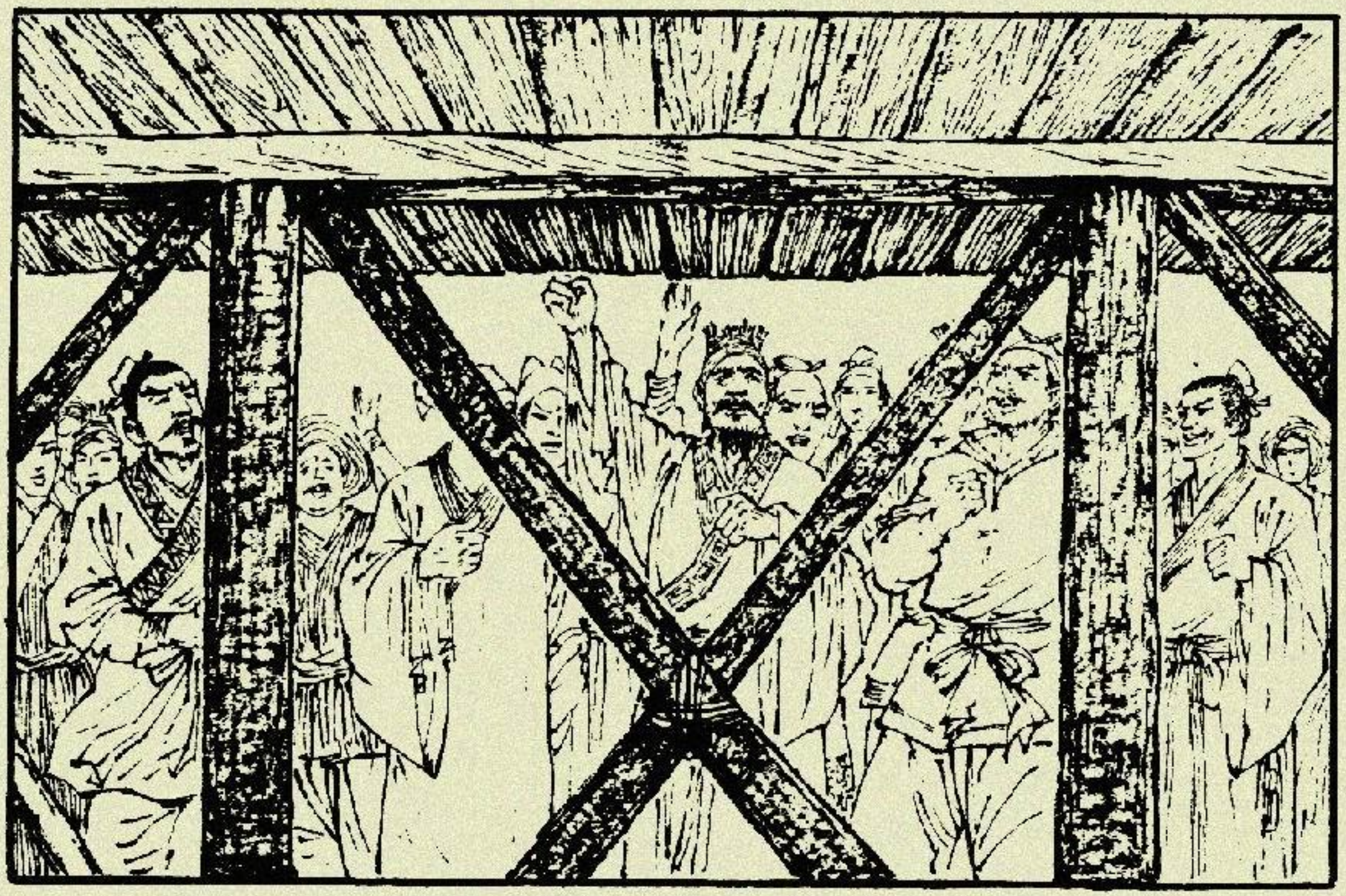

96　潘豹觉得自己是皇亲国舅，认为对手不敢伤他，不但不服输求饶，反而毒言恶语，横加威胁。台下的观众都气坏了，齐声喊道："黑脸英雄，别留情，快把他劈了，为民除害吧！"

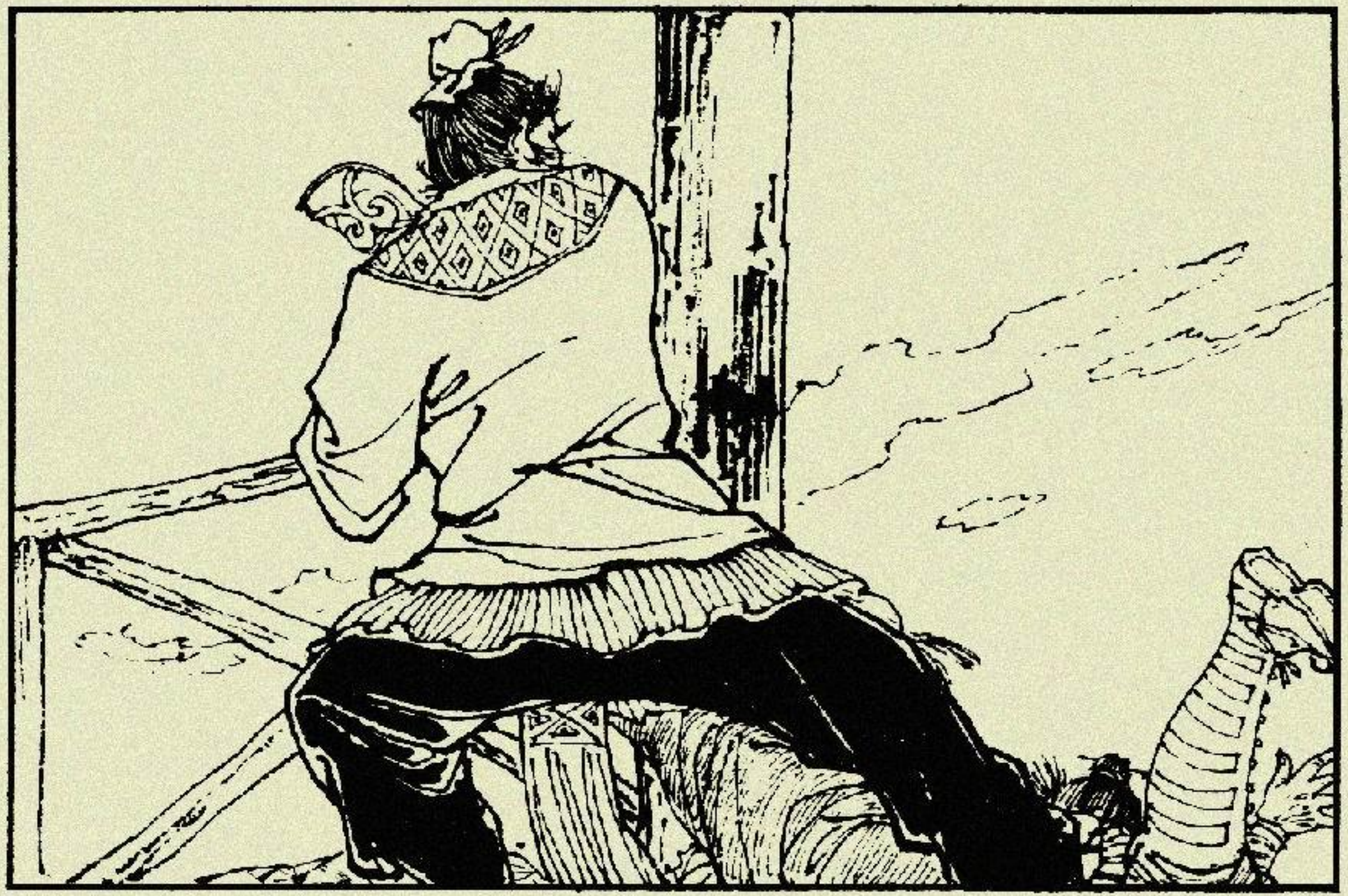

97　说时迟，那时快，七郎把心一横，把牙一咬，脚蹬潘豹的右腿，双手抓住他的左腿，往肩上一扛，用尽浑身气力，“咔嚓”一声，把潘豹劈成了两半。

98 刹时，擂台上下一阵大乱。七郎跳下台来，随着散乱的人群，向外奔逃。潘仁美气急败坏地哀叫：快快捉拿凶手，为我儿报仇！”

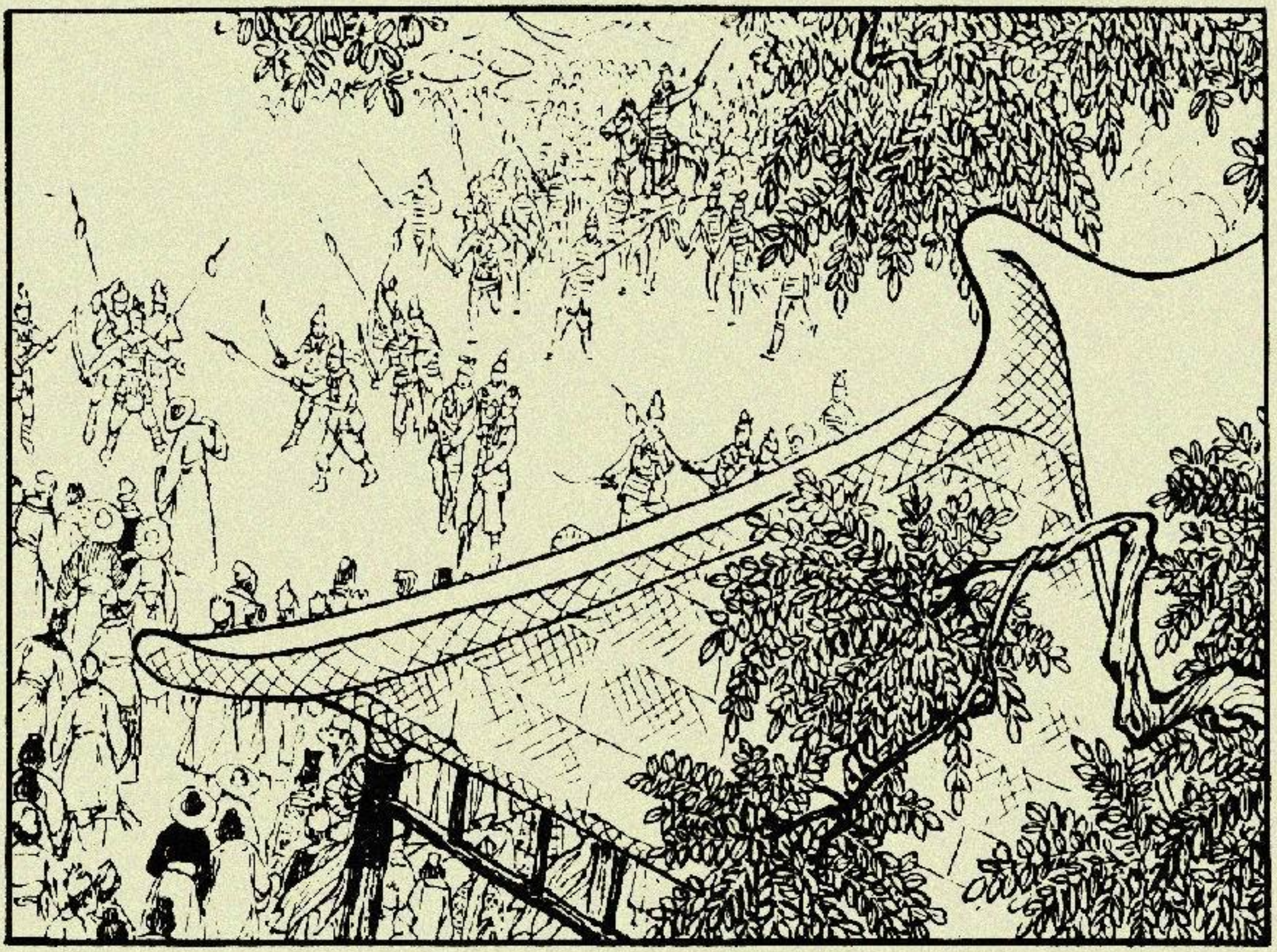

99　这时，黄龙带领兵马，喊杀震天地围了上来。

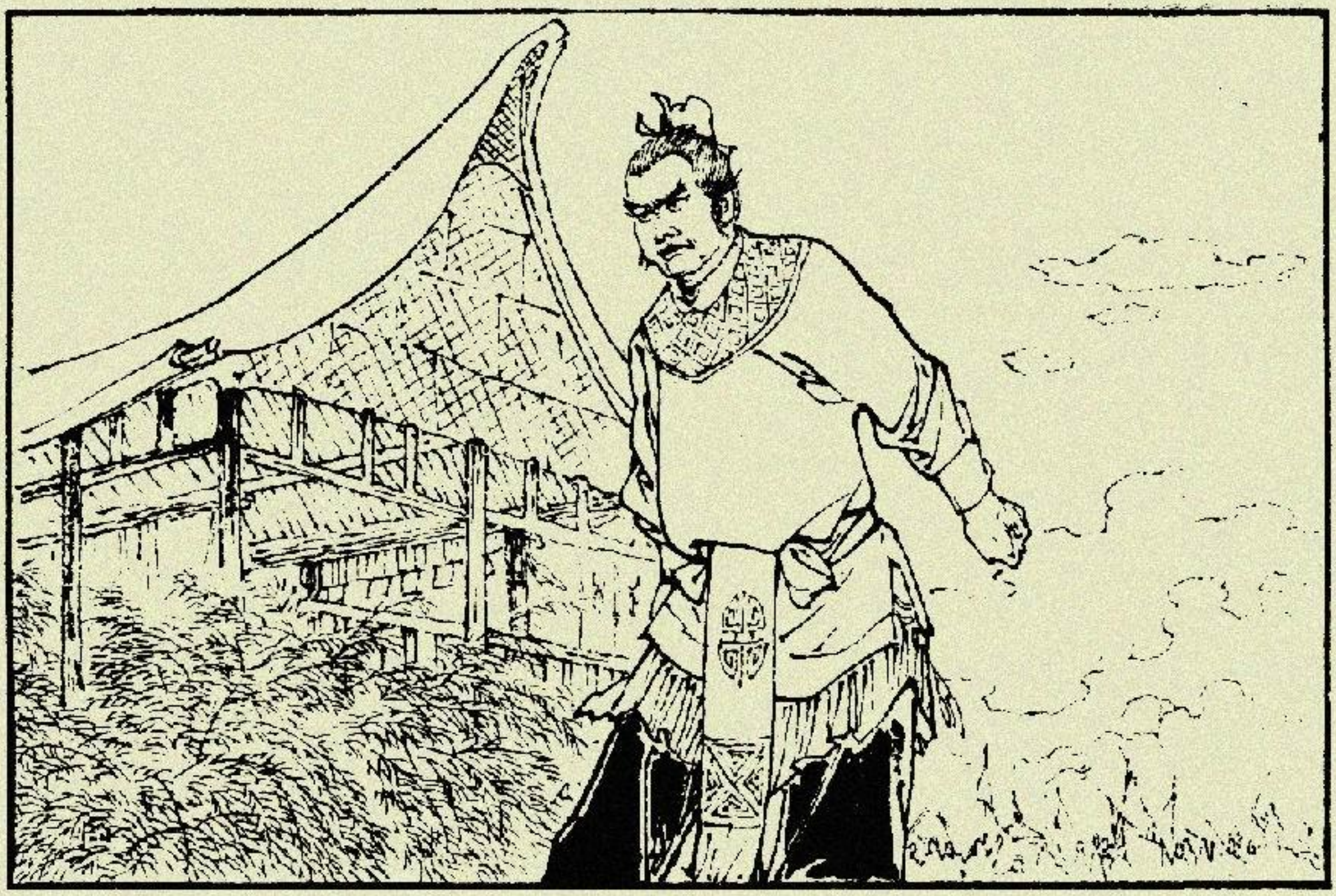

100 七郎拼力挤出人群，刚要逃跑，就被一群兵丁团团围住。他们见七郎赤手空拳，胆子便大了，举刀挥枪向他逼来。

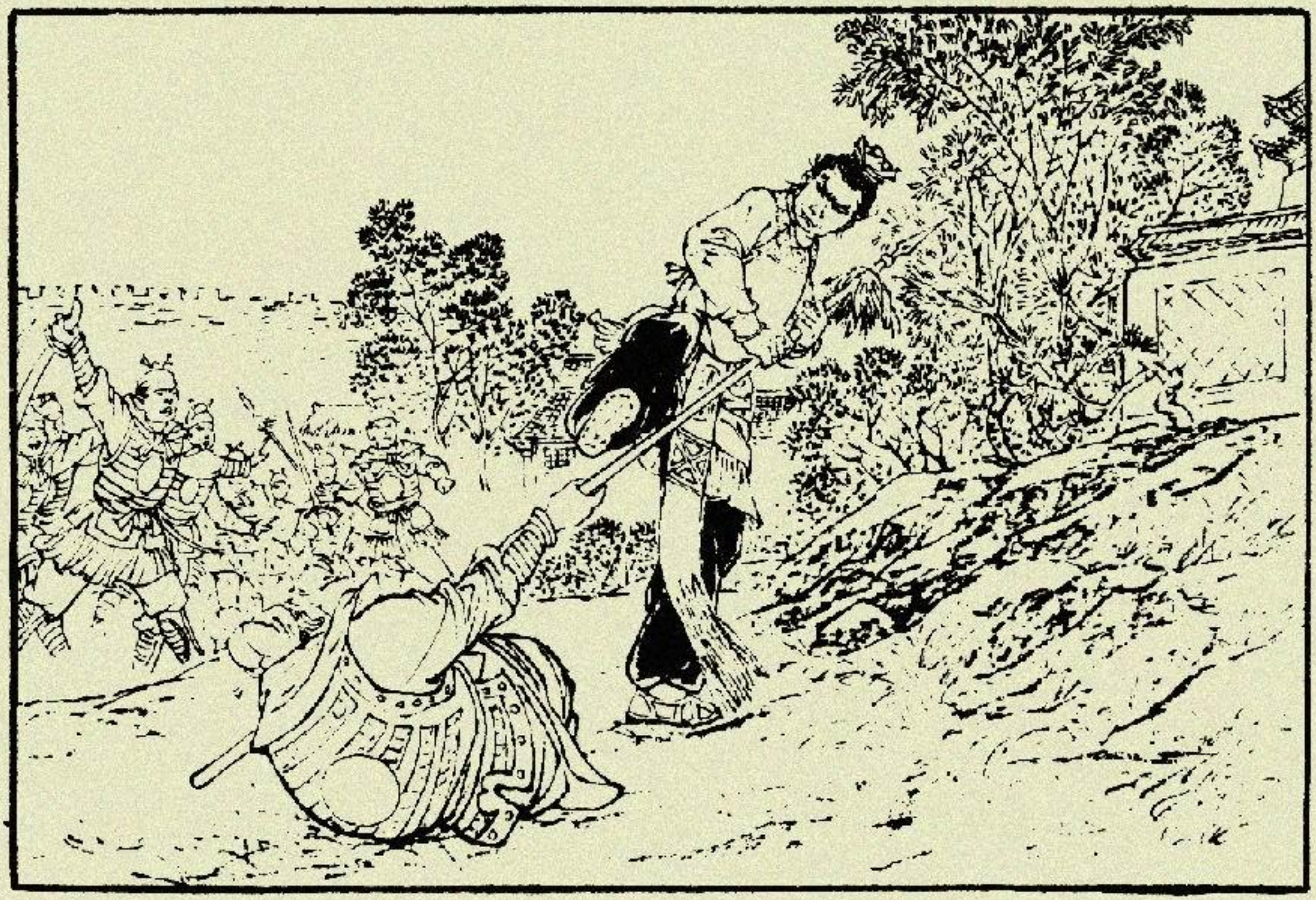

101　七郎毫无惧色，健步向前，只三招两式，就把逼到最前面的一个兵丁踢倒，顺手牵羊夺过一杆长枪。

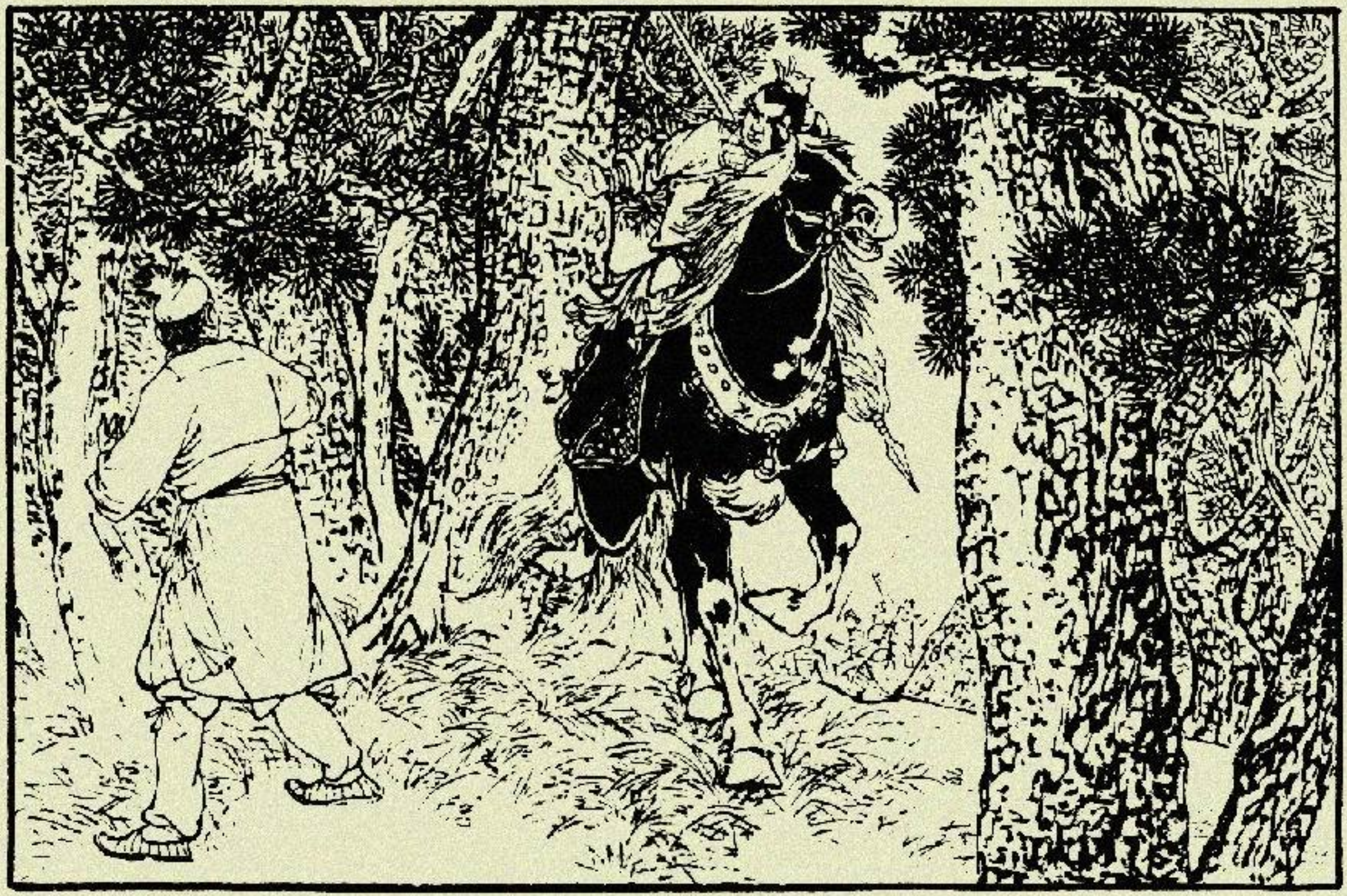

102 七郎持枪在手，更不怕了，杀开一条血路，直奔天齐庙后的松林中，见张英还牵马等在那里，便飞身上马，向城中奔去。欲知后事如何？请看下册《金殿保本》。

杨七郎打擂

原著者：刘兰芳　王印权　　文字编辑：张鸿林
改编者：曹治淮　　图画编辑：高同宝
绘　者：刘汉宗　赵锡复　张大放　田威　封面绘者：尹庆方　李文霞
出版者：河北美术出版社出版（石家庄市北马路45号）　印 刷 者：河北新华印刷三厂
发行者：河北省新华书店发行
开　本：787×1092毫米 1/64　印张：1.625　1982年5月第1版　1985年5月第3次印刷
印数：1,058,000—1,258,000　统一书号：8087·139　定价：0.28元

觀潮軒印